蘇州警察廳爲股票建設警鐘樓事

水 福 星

時報

EASTERN TIMES.

今天四大張售大洋三分

時報 三千五百十六號 中華民國三年四月十日 舊曆甲寅年三月十五日

本報十週年大紀念贈品預告

本報自開辦以來迄今已屆十載自揣遇事奮勉差幸未落人後又承一般讀諸君之光寵時錫獎勵易勝感慚茲定於七月一號舉行開辦十週年大紀念凡閱本報者概贈五彩精印水彩畫時裝仕女條屏一幅此爲普通贈品其自四月一號起至七月止無論本埠外埠凡向本館定閱全年付足報資者除例贈水彩畫條屏外特外加贈新驚鴻影一巨册此册中係將最近美人小影網羅無餘用五彩銅版精印呈爲吾國一大美術品（如另購此册者須價洋三圓）此本館對於愛讀諸君區區之盛意幸垂鑒焉

再本埠定報者本館可以每日清晨將報紙赶早送到贈品亦一律送呈

全年定報例本埠外埠一律十元日本十元外洋十五元　上海望平街時報館啟

明日江灣大跑馬

茲訂於陽曆四月十一號十三號即陰曆三月十六十八日兩天每日下午一點鐘起賽　屆時務請各界早臨爲荷　萬國體育會啓

上海中英大藥房股東年會預告

啓者今定於四月廿三號即陰曆三月念八日下午二時在四馬路一家春西餐館開股東年會届期務請在股諸君早臨將癸丑年各股應派官利餘利議定後便可按股照發惟本藥房股份自戊申年起重訂每股銀五百兩庚戌年續添每股銀五十兩因有整股零股之別現經董事會議決將整股零股兩項名目取消一概酌定銀五十兩正以歸劃一故前項股票息摺均應收回另換新票新摺除已通告外合請諸君於此屆取息時即將原有票摺一併齎來更換並將姓名居址塡明俾可按照辦理恐未周知特再登報預告諸希鑒啓

商務印書館有限公司舉行股東年會廣告

敬啓者茲定於陽曆五月十一號即陰曆四月十七日星期一假愛而近路紗業公所開本公司股東年會自午後三點鐘起報告上年營業情形及提議事件在股諸君屆時務祈早臨爲盼除已專函通知外特再登報奉聞此啓

江子誠敬告溥利公司各股東均鑒

溥利公司成立以來鄙人資本最大告貸最多而勞力勞心招忌招怨亦最甚不惟無絲毫利益即應得包銀亦歸烏有此諸君所知也自今正改組另舉經理不圖一月未週竟爾倒閉歇業後除股東經手借欵勢欵不計外債又至數千元之鉅當時司人既不與聞經理亦束手無策[illegible]

第五期出版 雅言雜志

今日吾國論物價問題與貨幣之關係　我關于改組議會之立法論　國家經濟上之勞働問題　論刑法上法官之自由裁量權　論中國文字之獲理與科學之關係　烏乎教育之前途　列國對於支那政治經濟之競爭　對華外交之根本方針　麻省議　章太炎與尤拳問答記　章太炎印度頂摩羅君碑　章太炎齊物論釋序　馬一浮江都王君墓誌　海瀕惆悵詩序　章太炎詩存　康率華屐居詩存　黃季剛獨弦集　漢鑿生詩鈔　縐華詞選　春秋詞選　江上鐘錄　悔逸齋筆乘　無所心齋談藪　懸崖情殉記　馮康子詩集　篋廬集

全年二十四冊六元六角　半年十二冊三元五角　每冊三角二分半　欵先惠否函不復

上海威海衛路三十五號半　雅言雜誌社啟

寄售 友人家存 項上大土 兩箱

此土係友人親自挑選頂上陳喇預備自用今因煙癮已經戒絕願將家存多年大土兩箱從廉出售零剪格外放盤原只照本擇於陰曆三月十五日開剪售盡爲止倘蒙惠顧幸乞早臨　寄售處英界望平街二百十七號潤源昌瓷號英大馬路後四川路惠羅公司斜對過瑞康錢莊內

商民購貼印花稅票者注意

浙江 山東 安徽 江西 江蘇合登廣告載第四張一頁

（中華郵政局特准掛號立券之報紙）　（明治三十八年一月十三日第三種郵便物認可）

注意新式電燈泡 省電費 增光明

南通大生崇明分廠發給正息餘利廣告

香港華商總會廣告

英文商業常識

阮翔人參訂　定價一元　上海商務印書館

是書在日本風行已久商界必需之知識大致具備惟其中所列文件格式等多有爲日本所通用而不合於中國者則悉以吾國所最通行而又最適當者代之其用日本名詞處亦一律改用華文　此外如銀行稅關權衡度量等增入頗多　不特可作商業學校教科書而亦商界中之南針也

民國必要孔教大綱 出版

孔子之道如日月經天江河緯地人無論賢愚時無論古今舉不能越其範圍曲學之士若名教之束縛鄙詩書爲陳腐倡爲謬說流蕩忘返識者憂焉林文慶博士學粹中西慨人心之渙散特著孔教大綱一書守古不泥言新不詭歸本於取儒道以爲治則達乎新而仍不失舊有之美有益於世道人心實非淺鮮凡爲國保粹者不可不手一冊也洋裝布面一冊內附銅版印孔子像一幅定價銀五角

上海河南路中華書局發行

中國圖書公司和記印刷所廣告

本公司現由受盤股東另加和記爲號　一切印刷事務大加擴充　添購新式機器承印中西書籍日報雜誌五彩地圖股票招帖商標五彩月份牌等件　並發售印刷機器銅模鉛字各色花邊紙張顏料　精製銅版鋅版鋼版三色版玻璃版一應俱全價目克己出貨迅速　諸君賜顧請　惠臨四馬路老巡捕房東首二十一號爲幸

巴拿馬太平洋萬國博覽會要覽

商務印書館出版

巴拿馬運河工事告成爲世界航路一大紀念美國政府特在舊金山設立萬國博覽會以伸慶典我國政府前已宣告與會所有出品事宜已由事務局及各省出品協會妥爲預備惟是關於此項河工建築之歷史會場組織之規畫尚無專書不足爲調查遊歷之嚮導現由閩縣李拔可先生網羅中外雜誌材料擔任編輯先敘巴拿馬運河工程之概要舊金山市政之沿革內附彩印世界全圖巴拿馬現勢全圖運河工程插圖三十種博覽會風景插圖二十一種此外如美國博覽會章程出品目錄美國進口稅率美國海關檢查章程籌備事務局擬訂中國出品總則各省出品協會則例官廳出品規則指導出品改良凡例赴賽出品免稅章程留美學生一覽表舊金山居留華人一覽表無不具備足供參考並由李君本其平日之經驗對於此項籌備赴賽辦法發抒意見著爲結論要皆希望政府補助人民振興實業之政策誠辦理賽會者所宜研究之書也洋裝一冊定價一元二角　商務印書館出版

秋季始業第三學期用 中華書局新制教科書

初等用第三、六、九、十二冊　高等用第三六九冊

教育部審定

書名	冊數	價
初等小學新制修身	十二冊	每冊折售三分
新制國文	十二冊	每冊折售五分
新制算術	十二冊	每冊折售五分
毛筆畫帖	三冊	第一二冊第三冊新 折售一角 角半
新制手工	四冊	每冊折售二角
新制體操	一冊	每冊折售角半
高等小學新制修身	九冊	每冊折售三分
新制國文	九冊	每冊折售五分
新制算術	九冊	每冊折售四分
新制歷史	九冊	每冊折售四分
新制地理	九冊	每冊折售四分
新制理科	九冊	每冊折售四分
新制商業	六冊	每冊折售七分
新制農業	六冊	每冊折售七分
新制英文	三冊	一二冊折售二角 第三冊折售二角二分

教育部部令 各學校當一律秋季始業課程科目當確遵新章現居陽曆四月正當第三學期開始初等應用第三第六第九第十二等冊高等應用第三第六第九等冊諸君遵照新章辦學者固須**用新制教科書** 即未照新章辦理者亦當改用新制教科書以符部章茲將各書特點列左

特點說明

- 一各書遵教育部新章編輯
- 一闡揚孔道保存固有國粹
- 一教材分量均按程度遞進
- 一分册分課辦法奉部核准
- 一課數悉遵四十星期分配
- 一每學期訂一冊極便使用
- 一教授書極詳備足供參考
- 一各書已呈奉教育部審定

（甲十二）

商辦輪船招商局股東詰問董事會告白

[illegible]

等三萬六千一百五十股

商辦輪船招商局董事會答復股東告白

[illegible]

附登 交通部電 農商部楊正會長勸電

北京交通部來電（三月念六日）

[illegible]

北京交通部農商部楊正會長去電（三月念八日）

[illegible]

農商部交通部來電（四月四日）

[illegible]

湘路股票清理處啓事

[illegible]

王振飛 丕嘉 啓事

[illegible]

介紹良醫

[illegible]

墾荒全書展期出版

本書因印刷裝訂延遲不能如期出版預計須至陽歷七八月方能印訂成冊 [illegible] 北京琉璃廠 上海棋盤街 新學會社啓

上海寶成裕銀樓擇於陰歷二月十八日即陽歷三月十四號興遷開張廣告

[illegible]

折路公司股東年會

[illegible] 陽歷五月二號即陰歷四月初九日上午九 [illegible]

小說月報第四卷第十號出版

本號 短篇 （一）今生福 （二）蚤妒 （三）明駝艷語 （四）出門怨 長篇 暗香媒 [illegible] 直與牡丹亭相頡頏 [illegible]

商務印書館謹啓

東方雜誌 第十卷第十七號

續登清宮二年記（已完）

其他要目

說體合 論近世各國殖民的活動之原因 中俄對蒙之成敗 墨西哥之內亂與美墨之交涉 論人民性質與地理之關係 英國雇主聯合會 羅斯福之民主政治談 紀奧皇儲遊英 法國巴黎內閣之辭職及其繼任者 記上防止法 臺灣之革命運動 宇宙進化論 新樂天觀 千里眼之科學釋解 摩近氏雙帆滑行飛機之製造法 世界最猛之軍用殺人術 雷錠及其效用二 衛生之研究 天體之形狀 防偽紙幣之新發明 科學雜俎

商務印書館

短論

藥渣（笑）

向者外人以東亞病夫目吾國。自革命以來。固望其沉疴立起也。然至於今日。其病果略有轉機耶。則亦日久病之夫。豈一時所能復原。不得已仍日夕與此藥石為緣。試以此藥不靈。易以他藥不效。溫涼雜投。峻緩兼施。徒日日飲此苦水。而此病[illegible]無起色。大總統以醫國之神手。藥籠中物盡備於此。我竊思嗣今以後。亦惟所謂換湯不換藥之政策而已。

內閣者。一方劑中重要之主品也。迄今已數易矣。每易一方也。家人婦子。私念竊盼。以為前此之方藥。不足以袪病。而轉令病者增此苦惱。今者庶幾其有瘳乎。於是對此藥爐。顧此病榻。固萬分將護之。以為金丹瓊液。不是過也。而孰知此病夫服之。則如以水沃石。或不能受藥。則反起嘔吐之病。於是向之珍視此藥者。乃亦反唇相詬。又相率而咎此藥之不足起病矣。

嗚呼。吾大總統者。乃以神農嘗百草之心。以治此病夫。其如病將漸入膏肓何。藥籠中物雖夥。而今日進一草。明日試一湯。參苓雖貴品。其如不療此疾何。不甯惟是。溫涼雜投。峻緩兼施。則將據病夫之臟腑而互鬬。其何以堪哉。故我謂一內閣之成立也。固網羅衆材。悉成貴品。及其倒也。則將傾諸街衢。儘人踐踏。此所以病夫之疾未見痊可。而諸名士之盡成藥渣也歟。

為余沈壽繡畫事告政府（笑）

蘇州余沈壽女士。繡得義大利君后像一幀。由前清農工商部。以中國政府名義。贈送義國君后。義后曾遣其公使向民國外交部致謝。頗聞此繡畫價值英金三千磅。據余沈壽言。由政府借贈。則此項代價。當由政府照償。民國既接辦前清一切未了事宜。則此種義務。自應承受。政府既欲示信用於國民。決不斷此戔戔。矧其為鼓勵實業提倡美術之盛事。而有光於吾國者耶。

然而讀余沈壽之呈農商部文。則惴惴然惟恐此代價之無着者。夫亦過慮之甚矣。姑無論國家以信用示民。取與大公。斷無不名一錢。攘一女子之所有權。而以政府名義贈人。即復賈之不顧者。即就此綉畫論之。人家停辛佇苦。千絲萬縷以成之者。當亦費許多心血。政府即不獎勵之。甯忍倘乾沒其所有。以博外交上之光榮。故我謂於義於情。政府終當承認償還此價值也。

惟以吾國財政困難。如本報所載巴拿馬賽會籌備處有到期應領之款。為數不過萬金。而部中屢以無款謝之。然甯節省於後。勿失信用於前。斷不能以無款兩字。抵禦一切。竊意凡屬此等事。農商部當勉為之。以取信用於民。固不必侈言獎勵實業之政策也。況事關國際。政府方得榮譽於外。而此其榮譽。乃丐一女子之餘瀝。將聲聞於外。令義君后心有所不安。故我知煌煌大部。必不出此也。

小說

脫籠之王（法國瑪琛瑟勃朗著）（吳門瘦鵑譯）（四）

向四面一望。眼兒倏的注在一邊的壁爐上。便疾忙爬將過去。眸子裏現出得意之色。在爐旁瞧了一會兒。纔立起身來。驟然微笑。一會又走到這客室的盡頭處。更用顯微鏡察視那地上的地衣。數分鐘後。又至窗前。瞧那破窗板。苟却特低低的吹唇作聲。燃了一枝紙煙。靠在窗邊。低着頭若有所思。約莫有十分鐘光景。聽得扶梯上一陣子腳步聲和談笑聲。苟却特立刻跳上窗檻。從那梯子上匆匆而下。翩然而逝。不一會。那門開了。福末來歇末拉司公爵和警察長一同走將進來。福末來舉目四望。似有詫異之狀。轉身向那門前的警察道。怎麼苟却特不在這裏。他往那裏去了。警察道。剛纔他確在這裏。如今大約到外邊去了。吾瞧這位先生着實是個奇人呢。福末來道。據吾想他定是從那窗外的梯子上下去。瞧那新建築的屋子去了。然而已步吾們的後塵。他所能發見的。早被吾們發見。公爵道。你別這樣說。吾們不曾發見的正多。或者他能夠發見也說不定。福末來銳聲說道。這個怕未必能。他究竟是怎樣一個聰明透頂的人。能夠壓倒老夫。說着呵呵大笑。在室中往來走了幾步。一會又道。吾想來想去。總覺這一件竊案。斷非羅蘋所為。羅蘋的賊黨手段。比這一班賊要利害得多咧。警長你以為如何。（未完）

上海 實成 裕記 銀樓擇於陰歷二月十八日陽歷三月十四號興遷開張廣告

浙路公司股東年會廣告 本公司定於陽歷五月三號即陰歷四月初九日上午九時在杭州城站模範劇院舉行第九屆股東年會 浙路公司謹啟

小說月報第十號出版

好事多磨出版預告 代售處 四馬路 商務印書館謹啟

命令

補錄四日大總統命令 黎代陸軍總長周自齊呈核覆熱河都統據以已革補額魯特營總管達拉瑪補副總管鄂雲泰補充領多爾泰補佐領請予准補等語應照准此令

又令 據陸軍總長黎代呈稱河南都督段祺瑞呈稱前撫衛軍右路郭統帶文郎於萊集地方與匪開仗輕率浪戰致該軍潰敗所部兵士復強奪民間食物不能禁止均經審訊明確咎無可辭姑念該將統追匪被傷與潰敗先逃提蔑不前者稍有不同擬照新刑律判處二等有期徒刑五年又二個月以肅軍紀等語查該文郎身爲將統竟以輕敵喪師所部兵士復不知約束毫無紀律實屬罪有應得應即如擬交該管部執行以彰國法此令

又令 據代陸軍總長周自齊呈請將防勦南京等處出力鄧鳳合馬玉堂均授爲陸軍步兵上校唐勛加陸軍憲兵上校銜李宗賁王錫庠香選宋士元陳開楊均加陸軍步兵上校銜黃國海馬文鉉均授爲陸軍步兵中校黃起才授爲陸軍輜重兵中校辛鴻勛戴以文張鎭杜廣勛梁增瑤朱英傑耿長廷蔣碩彥袁寶漢邵正室高濂均加陸軍步兵中校銜圓福堂加陸軍砲兵中校銜劉吉發授爲陸軍步兵少校並加陸軍步兵中校銜李桂奎程雲鵬倪善培吳孝猷劉漢民劉占魁黃金勝朱順雄梁錦標馬孚魁標馬體文陶鴻旺劉新富均授爲陸軍步兵少校柏爔標授爲陸軍騎兵少校宋仁傑宋達哉唐湘徐有德莫錦龍劉寶富紀有春祝洪生徐桂亭沈萬生解錦堂夏壽正吳齊杜崇城孫炳性朱子明王廷臣曾國屏秦貴翔王言本史汝林張萬有翁金標楊棟臣李維鏞宋錦榮孫秉鈞陳延增孫維基沈寶華陳玉柱稽北蔡登科黃建宇李得堂趙玉山唐存漢周正標梁正宇吳春新吳在朝夏文善鄧元起羅占魁馬日明呂兆麟龐丁步雲李立民張銓陳鳳棠出效良陳如源王崑山朱開基趙祿綠紗錫壽牛春貴楊樹芳孟來泰彭含瑛周鑫二賈寶慶王鳳翔成敦仁邵金樓冠香劉宏興孫賢華楊鳳筋石滾勤山豫臣王光煥爲藥生朱慶和均授爲陸軍步兵上尉並加陸軍步兵少校銜樹風岐授爲陸軍騎兵上尉並加陸軍騎兵少校銜馮榮紱李玉堂張炎璽劉金城高德成許得功李心玉張仕明紀福生魏光順均授爲陸軍砲兵上尉並加陸軍砲兵少校銜盛廷耀鍾鼎銘均授爲陸軍工兵上尉並加陸軍工兵少校銜孫有倚丙石先許秉坤均授爲陸軍輜重兵上尉並加陸軍輜重兵少校銜黃錫忠蕭防徐際昌李登蕭發汪翰均授爲陸軍憲兵上尉胡文燕李如璟陳延禎馮蘊命王桂棠李襄陽顧廷襄鴻藏楊倪儷性發蕭鎭瓏李丙忠龔海清彭金標蕭鋮僧任國棟碌林關陳建祥道聯陞丁南堂陳宗盛吳振光李家華劉有貴陳裕敎吳在堂王雲昌蘇祥光王信福徐登謙張俊周彝魁正實顧全王兆武胡維漢胡雨田于世龍武燦玉柱吳步雲蔣領府蔣領英譚岳城蕭毓麟楊秉正張玉麟田貴清胡儀林汪子盤趙玉麟張澤慶李湮周朱斯孔方金得元黃國貴程鵬翔均授爲陸軍步兵上尉唐光華杜清潔楊永寶唐寶嗣先啟范子才均授爲陸軍騎兵上尉彭漢卿袁桂生魏定國沈樹衡高參譚沙沛銀董善繼楊國璋均授爲陸軍砲兵上尉路慶福授爲陸軍工兵上尉黃金門徐福祥王萬富王恩溥陳輔卿均授爲陸軍輜重兵上尉朱元豪軍中和殷家昌夏長勝于鳳亭張守義李慶和顧德海米秀仁趙錫恩路敦康薛汝先楊紀錄方鴻銅徐樂雲樂登洲曾士舉蔡芝山王開成王文勝劉子龍蕭濱忠萬成志侯得山梁得喜王松生吳燮初孫長青徐國輿耿奎元孫慶懷王如林張學德杜有才馬湘濤邵金如傅貴錫陳從實弗士愷任開吉周丙炎侍開臣王昆林英傑均授爲陸軍騎兵先隆魯敬儀潘士彬劉清和均授爲陸軍步兵中尉並加陸軍步兵上尉銜劉鴻中尉並加陸軍騎兵上尉銜李正國高久沛朱景均授爲陸軍砲兵中尉並加陸軍砲兵上尉銜俞文奎洪傑三劉克俊均授爲陸軍工兵中尉並加陸軍工兵上尉銜陳英亭授爲陸軍輜重兵中尉並加陸軍輜重兵上尉銜李鋭孫漢臣王景明均授爲陸軍憲兵中尉孫廷猷諸蓉生劉文德張鴻飛張華堂孫武橋任壽亭周玉有劉玉標李橫遐蕭沈冠榮吳金標鄧得標彭樹旗吳殿元唐秉陽楊逵新夏振忠蔡金山楊少卿唐漢卿啟樹有楊逵三厲鴻勝戴天錦戴天錫顧成汪侍宗劉達業夏必勝吳兆美李萬臣杜寶鈺邢士昌陸文魁施德林商延齡張採生夏美龍王兆奎趙如標曾雪林崔永年富榮光徐友三鞠增香李兆臣劉廷棟吳棟沈鑣東均授爲陸軍步兵中尉□勿和張長裕居容均授爲陸軍騎兵中尉戴錫衡林佑棠宋爾仃王勛臣馬得勝史文臣馬得勝班振輿陶森林張海軒郝永善蕭葛衡王輝東玉標根潘善鴻趙連陞錢靑選唐錦紋均授陸軍砲兵中尉趙傑張治貴均授爲陸軍工兵中尉楊嵐山許得勝劉金榜程德昌彭立玉均授爲陸軍輜重兵中尉應照准此令

專電

◎約法會議昨日(八日)大會對於優待清皇室條件增入約法案審查報告中不以約法變更之一語王印川等以爲有語病討論良久後施愚謂不如用永遠不失其效力爲妥衆贊成 (九日亥刻北京專電)

◎約法會議修正草案全部業已脫稿定眞日(十一日)開大會表決 (九日亥刻北京專電)

◎漢冶萍公司案外交農商交通三部在國務院議決改爲官商合辦必將借欵合同修改孫總理(寶琦)正擬派員赴滬確實調查而盛宣懷忽派人來京運動收歸國有並攜帶其前所著漢冶萍國有議一書分送諸要人謂盛精力就衰不願再行經理此事云云 (九日戌刻北京專電)

◎司法經費蘇浙兩省早已核定現在浙省因尙不敷用每年再加三萬元山東廣東湖南湖北四省各定每年三十三萬元 (九日戌刻北京專電)

◎政府收買京師電車電燈自來水三公司因向中法銀行借欵已將建築管理特權皆讓與法人 (九日亥刻北京專電)

◎陽日(七日)袁總統召財政總次長在府中密議借欵事良久始出 (九日亥刻北京專電)

◎陝西宋省長(聯奎)電請辭職袁總統諭國務院覆電慰留有勉肩重任毋稍諉卸之語 (九日亥刻北京專電)

◎近年川匪久未平靜政府甚爲注意有派李經羲前往戡平消息 (九日戌刻北京專電)

◎國務院電江蘇韓省長(國鈞)謂袁總統諭蘇浙謠言未息人心惶恐著暫緩

來京 (九日戌刻北京專電)

◎段世垣確於御日(六日)午後八點鐘鎗斃 (九日亥刻北京專電)

◎昨日(八日)張國淦錢能訓爲徐世昌草某項條陳 (九日戌刻北京專電)

◎國務院既爲平政院假用因函商內務部另借衆議院舊址 (九日戌刻北京專電)

◎粵省龍都督(濟光)李省長(開侁)布告實行提收租項撥充銀行股本每股五元屋租收一個月舖租收兩個月娼寮妓艇及設花筵之酒樓戲院收三個月租不足一元者免收 (九日亥刻廣州專電)

◎袁總統任王璟芳爲中國銀行長令即赴粵設分行救濟粵幣王電粵准以月底南來 (九日亥刻廣州專電)

◎丁漕正稅有加增一成之說聞韓國鈞正與國稅廳籌議未決 (九日申刻南京專電)

◎財政部電令韓省長將蘇省每年應攤賠欵數目及累年拖欠若干造具詳細清冊呈報 (九日申刻南京專電)

◎財政司附設財產處奉部令裁撤凡屬官產概由民政長國稅廳長會商核辦 (九日申刻南京專電)

◎長江營台官地局已奉部令直接歸國稅廳管理 (九日申刻南京專電)

◎附近津浦路線之皖省滁州來安全椒等處匪氛仍熾馮都督特電商張巡閱使加派得力軍隊前往鎭懾 (九日申刻南京專電)

◎警廳因搜捕亂黨並將各書坊售賣善書者一併拘拿 (九日申刻南京專電)

◎警察廳佈告居民租賃房屋須先行呈報以杜亂黨隱匿之源 (九日申刻南京專電)

◎江北淸鄉局段書雲函呈都督前令通緝阜匪渠魁中之徐伯容確無劣迹應免緝捕 (九日申刻南京專電)

◎南京花牌樓唐森森五金木器店主唐文卿前因亂黨嫌疑被逮現由其岳母及同業各赴省公署具呈申訴懇請保釋 (九日申刻南京專電)

◎韓國鈞前發出警務所長委任狀三件因見報章登載立將委任狀調回取銷 (九日申刻南京專電)

◎太倉縣因濬河釀成罷市風潮韓省長電飭停工 (九日申刻南京專電)

◎溧水縣知事改委管雲金接任 (九日申刻南京專電)

◎全浙禁烟局長許畏三因會勘烟苗英人不日來杭已電各屬禁烟局縣知事妥爲預備 (九日申刻杭州專電)

◎鹽運使陳廷緒調查餘(姚)岱(山)場產今日回署聞此次對於各場鹽務近狀頗不滿意 (九日申刻杭州專電)

特約路透電

◎陸軍部接電距通州東五十英里之某縣知事爲瘩徒殺死 (九日北京專電)

◎國務總理呈請援前廣西都督沈秉堃之例撫卹趙爾豐眷屬袁總統已准如所請並命陸軍部俟趙爾豐靈櫬抵京即派代表前往致祭 (九日北京專電)

◎王闓運已抵京袁總統以殊禮遇之 (九日北京專電)

◎政府電令四川各長官嚴防白匪竄入川省 (八日北京專電)

◎財政部收到奉天解來洋二十萬元 (八日北京專電)

◎奉天都督致電袁總統請節教育費以充軍餉 (八日北京專電)

◎傳聞徐世昌現偏倚陸軍黨 (九日北京專電)

▲接續三頁▼

時評一

◉日本亦多故哉 (肯子)

日本海軍之風潮及於內閣內閣組織未成而太后又有病危之報自去年來西北之凶荒東南之地震以及國內之碌碌幾無寧日矣嗚呼天何不福東亞之甚耶

京都天寶齋婦科種子仙丹服後受胎極速不信有法可試素未生蛋之雞飼以此丹半月後蛋自生奚虛言欺人罪我惟天

婦科降生丹

服此產必雙胎真婦科聖藥種子仙丹每料一斤價洋八元半料四元起碼二元閱衍慶丸專治男子陽痿精寒服後即奏奇功雙料每兩洋二元單料每兩一元每食洋五元外埠函購郵費加一[illegible]

夫婦人固無不育之理不育者必有病也[illegible]

通商銀行給發股息告白

本銀行自癸丑年七月起至十二月底止第三十三屆仍照十屆給息八厘照章於本年三月初一日給發有股諸君屆期持摺向本銀行收取特此告白尙祈　公鑒

交通銀行廣告

本銀行資本庫平足銀一千萬兩開辦多年信用昭著專辦銀行一切交易各項存款無論定期活期一律收儲承辦電匯信匯押款押匯無不體恤既蒙各界推許現正籌畫推廣國內外分行惠顧是綸鑒客商深稱便利之先以助交通事業之進行尙祈

總行北京　分行東三省（奉天 營口 長春 吉林 遼陽 孫家台 哈爾濱 鐵嶺 開原 新民屯）直隸省（北京 天津 張家口 保定 北通州 唐山 豐潤 順德）山西省（太原 大同 石家莊 陽高）山東省（濟南 濟寧 德州 煙台）河南省（開封 彰德 焦作 鄭州 周家口 信陽 洛陽 漯河）江蘇省（上海 揚州 徐州 無錫 清江 鎮江 漢口）湖南省（長沙）湖北省（漢口）江西省（九江）海外（香港 新加坡）

溧陽狄志一醫士

精治傷寒溫病咽喉瘡毒各科兼理針灸寓滬新閘醬園弄南首派克路北白金六號門牌醫例門診五角出診三元車資六角

介紹人　王松生　關絅之　孫眉叔　聶榕卿　徐敬門　伍渭英　沈少卿　吳曉汀　狄楚卿　強村汀　同啟

注意國貨　聲明假冒●減價紀念

景綸廠

上海虹口狄思威路百八十二號門牌四川路三百三十三號千三律[illegible]風[illegible]十五號

本廠實業漏卮起見悉心研究自造各種汗衫十有餘載早蒙各界同聲稱許近有某國仿造本廠貨身牌號貼標圖記以冀混售迷惑顧客不得不登報聲明
一 桂地○椒地○錦地
一 鹿頭牌
一 獅子牌
一 飛鷹牌

以上各種出品暨年精益求精請試驗堅韌耐久與他貨大有天壤之別是以銷路日廣迎合潮流誠心提倡國貨所有各品一律減降以答顧客之雅意

分局　天津 漢口 南市 後花 廣貼 德里 公司 內內

上海分銷批發處　英大馬路恒昌祥　英大馬路昇和興　四馬路潤昌祥　棋盤街裕興昌　棋盤街鼎華慶　鳴盛里老泰昌　興聖街東華　法大馬路戶誠祥　法大馬路德源祥

其餘各省鐵路及南洋各洲島均有批發

滬寧鐵路西清明節假期發售來回票廣告

啟者民國三年四月九號起至十四號止本路於上海蘇州無錫常州丹陽鎮江南京各站發售頭二等來回票照例價七五折收費該票用至十四號末次車爲限為限作廢貴客欲於此假期內往停車上落除提快通車外請預先函知上海車站稽查可也此佈　總理車務總管濮德啟

求醫告白

玆有人得不眠症疊延中西各名醫診治迄不見效如有能治愈此症者定當重謝即祈先行函示爲荷愛而近路六號東洋房趙宅謹白

婦女時報十三號出版

（甲）封面　閨眺窗飾圖
（乙）水彩畫　十八清芬集　挿畫

一　五彩珂瓏版溪山煙雨圖
二　五彩銅版張鴻儀女士小影
三　金陶陶女士畫花卉册四幀
四　殷平君與宗諭女士結婚
五　黎民偉君與嚴淑姬女士結婚攝影又行禮後途中所攝
六　又黎君與嚴女士雙影　又廣大輪依依不捨之狀　又度密月時喬裝遠遊之影　又度密月時石岼支頤之影　又遠遊體操之影　又遊山觀瀑之影　又廣東東郊息鞭亭畔之影
七　常熟縣立女校旅行虞山西麓攝影
八　上海城西幼稚園遊戲圖　又游戲體操圖
九　廣東懿德女師範生黎秀英女士絲繡品
十　渤良安婦人巴布亞麻羅格土番女
十一　北京滿漢婦女之裝束
十二　法國最時式之女帽
十三　[illegible]

慈鑑　十二小兒生產後之第二月　十三小兒生產後之第三月　十四黑獅夫人之好學　十五女子參政權論　十六恨海綺　十七短文

內容　一淮化學上之婦人觀　二歐男女尊卑說　三疾名　四幼稚園實驗教育談　五科學小言　六賢妻居里夫人　七德意之花　八閨秀叢話　八那威女子選舉權　十一西湖日記　十京津重遊記

定價每册大洋二角郵費五分全年十册郵費在內大洋二元　半年五册一元八角

分發行所　蘇州都亭橋有正書局　南京奇望街有正書局　天津東門外東馬路有正書局
總發行所　上海望平街有正書局　北京廠西門有正書局

計聞

先祖海軍中將軍港司令訒季太府君痛於中華民國三年三月八日酉時壽終里第謹擇四月十一十二日受弔恕訃不遇伏祈　矜鑒　承重孫　林作楨　不孝男　林琛　稽顙

謝

中國救濟婦孺總會誌謝　智德堂　仁風　慨助敝會洋五十元　紙頌之下感佩同深除飭交經濟科核收當堂收條外特登報端以揚和德朱佩珍貝仁元等謹啟　上海泗涇路中國救濟婦孺會

新到劄記小說

黛痕劍影錄

是書爲安吳胡君寄塵所箸計劄記小說百篇所記多屬美人俠客之事爲近今小說界中之傑作精印洋裝一册定價洋四角●上海棋盤街廣益書局及廣州○長沙○漢口○開封分局及各埠書坊

敬告譯界

日本川戶藤吉君所著理論應用實用簿記學講義業已漢譯不日付印乞譯界諸君勿重譯　多文書社敬布

包愈花柳毒門永不再發

彭壽堂包愈毒瘡治愈者無數眞犀黃解毒橫痃專治小腹兩旁生核作痛貼之未破即消已破即斂每張一元雙料二元骨節疼痛又發者服下亦能將筋骨絡髓餘毒掃除盡淨仍可生男育女身强力壯屢試屢驗神效無比眞天下奇藥也大瓶四元小二元雙料加倍重症用雙料則功力大而收效更速另有珠黃生肌止痛拔毒下疳散每瓶雙料二元單料一元如陽頭潰爛上下一切瘡毒摻之即愈上海河南路七號洋房彭壽堂藥房啓

本堂始創犀黃八寶化毒丹製煉之精用藥之眞奏效之速爲仿冒各家所萬不能及無論楊梅結毒下疳橫痃小便破皮陰戶腫爛一切險症毒服之無不藥到病除雖數十年老症或用輕粉升藥收毒入[illegible]

立愈肝胃氣痛將軍丹

此丹並治九種心胃氣痛服則立愈○如吃過別藥不愈者請來一試方知實濟○不效還洋○以昭信實

肝氣之症婦女最多或因怒氣傷肝或因氣鬱不舒致傷肝木從此嘔惡即發甚至飲食不下咽坐不安席若不早治且他年正氣一衰其發更甚每有因此殞命者右方有左堅如鐵金丸治法試之毫無效驗今本藥房不惜苦心訪得御方名曰將軍丹無論男女如患肝胃氣痛之症服之神功立見若係二三年新患之症二瓶即可全愈如其一二十年舊恙至多一料永遠斷根包不復發曾經試驗萬人皆說日見痊癒從無復萌之人如此奇驗未敢秘藏特登報佈告俾患斯疾者皆得解脫呻吟床蓆之苦則幸甚矣○每瓶實洋一元每料六瓶洋五元又秘製百服每料大盒洋四元遠埠僅購原班郵件上海三馬路小花園[illegible]

百齡養津玉液膏專治咳痰喘嗽功能補肺養津效驗非常每盒洋一元

本廬分設○杭州陳列所○南京花牌樓○天津北門外獅子胡同忠成棧內○附送奇藥包治陽痿神妙莫測

參茸虎筋海狗腎廣嗣金丹

本廬秘製人參鹿茸靈芝野兆虎筋海狗腎汁壯陽補子廣嗣金丹老年少年分爲兩種蓋人身本有此身先有此腎故腎爲先天之源精血之本十二脈之根而性命寓焉但人身從情慾而生不免爲情慾所累以致後天戕喪精竭陽虛而遺滑精精薄精寒或未交先洩既交不射或舉而不堅更有此外不同之症實功效凡少年陰虛腎虧更有比衆不同之症[illegible]

或堅而不久甚至下元虛弱陽痿不舉等症此丹治愈海內外謝函計有一百餘件皆有郵局民局圖記爲證以昭神驗及老年氣血兩衰之人日間小便必少夜間小便必多若服此丹則水火旣濟陰陽和平保不夜溲此其明證者一也又凡少年血枯老年髮白服之精血充盈白髮必黑且可轉多年白鬚白兎等試驗此其明證者二也又凡身體瘦弱形容憔悴之人服之包可轉弱爲强面目紅潤此其明證者三也又如春回陽道必與此其明證者四也此丹服後腎經旣足則諸恙自平久服能多不畏冷夏不畏熱髮鬢轉黑視聽若明縱使老年陽痿少年精竭之人服之句可成功熱骨蒸等症皆由腎經戕伐太過所致此丹服後腎經旣足則[illegible]陽台健將曲盡歡娛夫婦愛情從此倍篤愛情旣達極點則一索得男立而可待如服無功效可將餘藥退還自當原銀奉璧寒飲水而瘦決不食言而肥也每料一觔收工本洋二十八元但老年與少年鹿茸用法不同另製雙料廣嗣金丹用人參鹿茸虎筋海狗腎等提其精液汰其渣滓以便易於吞服此丹功力大而且速專治老年久痿服之精厚如膠不異壯年每匣洋五元留心假冒請認明藥紙包上註册商標天馬爲記五開間門面是的眞

上海盆湯弄絲業會館北首寗波路口五開間門面

崔氏瓣香廬　京總發行啟製藥所仍在北京西城根德里內照常交易

教育部審定初等小學用書

上海中華書局發行

各書編纂　最合新章　春秋始業　第一善本

▲秋季始業用書

教育部審定 新制修身	十二册	每册六分五折三分
五彩 新制修身掛圖	三幅	每幅一元二角五折六角
教育部審定 新制國文	十二册	每册一角五折五分
教育部審定 新制算術	十二册	每册一角五折五分
新制毛筆習書帖	三册	一二册二角三册三角五折一角一角半
新制鉛筆習書帖	三册	一二册二角三册三角五折一角一角半
新制手工書	四册	每册四角五折二角
教育部審定 新制體操	一册	每册三角五折一角半

▲春季始業用書

教育部審定 新編修身	八册	每册六分五折三分
教育部審定 新編國文	八册	每册一角五折五分
新編算術	八册	每册一角五折五分
教育部審定 中華修身	八册	每册六分
教育部審定 中華國文	八册	每册一角
教育部審定 中華算術	八册	每册一角
中華習字帖	八册	每册一角
中華習畫帖	八册	每册六分
中華體操	一册	每册六角

▲春秋季通用書

縫紉教科書	一册	每册三角五折一角半
課外簡易體操	一册	每册一角
中華唱歌集	四册	每册一角五分
體操姿勢圖	一組	全十二張定價一元

一　各書遵教育部新章
二　編輯闡揚孔教
三　保存國粹固有
四　教材分量均按進度
五　字跡準確大小
六　目力圖書精美
●　能觀念精美　詳備參考　書極足供參考
圖書目錄函索即寄

（甲15）

時報第二張

今天四大張

中華民國三年四月十日星期五
舊曆甲寅年三月十五日

請試化痰奇藥

彭壽堂藥房始創順氣化痰止咳四寶半夏露當面試驗可化爲水各埠郵局另函通知託辦必須由招請各省經理郵票不收

[illegible]

股票作廢

今遺失月字八百九十一號月字八百九十二號交通銀行股票各一張每張計十股係保和堂抬頭 除函請北京交通銀行作廢外特此登報聲明

劉靜盦白

第一台禮聘最優等著名藝員

孫喜云
十四夜 宇宙瘋
十五夜 二進宮
十六夜 武家坡

梆子花旦 崔靈芝
十四夜（代演）玉堂春
十五夜（公園會）九件衣
十六夜（自刎）蝴蝶盃（全本）

著名花旦 小一盞燈
十四夜 梵王宮
十五夜 新安驛
十六夜 蝴蝶盃

孟溥齋
十四夜 空城計
十五夜 斬黃袍
十六夜 武家坡

大舞台

新聘二次來申最優等二簧帮子文武鬚生

小達子

二簧帮子文武鬚生最優等員小達子前屆在滬大受各界歡迎今本舞臺不惜重資延聘南下已蒙首肯現已到申靜養數天擇吉登台特此佈告

新聘二次來申最優等帮子青衣

小金娃

超等帮子青衣小金娃色藝兼優名噪津滬今屆回申亦爲本台重禮延聘可爲青衣界中放一異彩特此佈聞

共和憲法三大模範論

王侃叔先生著 定價二角
寄售處 各處有正書局

記小說 集痕影錄

洋裝一冊定價洋四角 上海棋盤街廣益書局及廣州○○漢口○○開封分局及各埠書坊

[illegible]

轉譯爲聘 敬告譯界

業已漢譯不日付印乞譯界諸君幸勿重譯

多文書社啟布

[illegible]

陶正昌磁器南北二號始創眞不二價

[illegible]

中國雙妹老牌男女化妝品

雙妹老牌花露水

花露水之製創自歐西流消中國喜用之者既衆則外溢之利益深處茲盛言商戰競保利權之秋豈可不思挽回之策然製之未諳其法則徒誚效颦適本七人於化學一道心得有素故將平生所學稍盡義務乃廣搜奇花大集異卉製成斯露使用之者如入蘭室如遊香國且耀以中華國旗表以雙妹爲記同胞其歡迎乎請認斯牌庶免武夫（石旁）混玉也

大號每瓶四角 二號每瓶二角半 三號每瓶一角半 四號每瓶一角

此膏香滑而不膩澤潤而不燥專治男女肌膚晦暗面皮粗魯於秋冬時手足爆拆或男子剃鬍後面皮綳損一用此膏自然寬滑如恒於炎暑盛夏之時用之可保顏色免爲烈曝所侵當皮熱汗發之際塗之能使肌肉生涼遍體愉快或婦女修面發癢起疹蟲咬麻墨疵斑等患搽之無不奏效如神凡洗面後常以此膏敷面能使容顏嬌嫩轉媸爲妍男則不啻美比潘安女則不減艷如西子因敷膏後儼然與傳粉無異且極與皮肉相食倘常用之可以無須別等之塗面宮粉與水粉也惟婦女塗面粉多屬鉛質故曰鉛華須知鉛性最欲若久搽之能令皮膚糙澀豫埋縮收致滯排泄之氣故好傳粉者色多萎黃但本行之雪花膏全無鉛質指類不黏不膩無漬無痕誠修容清潔妙品也

大瓶三角半 小瓶二角

本行之玫瑰牙粉加波力牙粉樟腦牙粉均有固齒除積殺蟲去口臭之功久已膾炙人口遠馳名近復精加研究新出一種圓罐庄超等馨牙粉功用則與上相同裝璜則咸稱雅致倘能常用以擦牙者在其齒保無枯黑脫落之虞確有潔白香堅之效能令呼吸皆馨且於衛生有益永不沾染牙痛之患設購用之便悉余言之不謬也 每罐價一角五分 各洋廣貨店均有發售○批發格外克已 本行電話四千零六十九號

總發行所 杭州太平坊 上海南京路北四川路 廣生行有限公司

愚人虛擲金錢（圖）

愚人購珠反買魚目尚自以爲得意其購藥時亦每致誤取僞藥非但無益并受其害惟智者思慮深遠必選擇確有治病之效者方肯購服故於患病時或因其子有疾必選購**司各脫乳白魚肝油** 此藥已能令數千萬人回復其精力活人之數遠勝他藥司各脫乳白魚肝油於此三十九年內爲寰球各國名醫所贊許謂爲患**咳嗽 傷風 氣管發炎 肺病 血弱 身體虛 或病後惡果**者獨一無二偉體生力之聖藥

智者決不購買封面上無漁父負魚商標之藥彼知僞藥毫無功效欲防奸商之魚目混珠非認明此眞確之商標不可

眼疾無憂瞽目重明奇方

世人之有雙目猶天之有日月也眼目有[illegible]

福利公司特別廣告

本公司麵包廠設在北浙江路乍浦路北蘇州路轉角（麵包出售處在北浙江路如蒙惠顧向該處接洽可也其餘各種）餅乾蛋糕等類請至大馬路本公司交易惠顧諸君請認明本公司麵包上蓋有商標H&H字碼庶不致悞 本公司啟

德國克虜伯炮廠股份公司之穀滿夏船廠廣告

駐滬經理禮和洋行

本公司之穀滿夏船廠設在德國鍇耳軍港之始爾專造各種戰艦商艦客船運船天下馳名勿待煩言茲本廠所造軍艦如各種 戰鬥艦 巡洋艦 魚雷艇 潛水艇 商艦 如各種 運送艦 搭客艦 等純用自石油自動機鎗着機等最新之機關穩快堅捷洵可稱絕世罕有

德國克虜伯砲廠股份公司名下穀滿夏船廠公啓

釋迦如來應化事跡出版

[illegible]

股票交通公司

[illegible]

譯電

◎袁總統擬任段芝貴爲直隸都督 (九日北京專電)

◎清廷選八旗幼女五十人以充宮眷舊制當選三百人 (九日北京專電)

◎大局頗危有善戰之匪二千餘人與攜械之羽黨若干已離南山西路鄠縣盩屋縣郿縣大肆刧掠殺人甚多郿縣一處共死二百人渭河之北武功縣亦被陷乾州及三原縣均岌岌可危各處秘密黨紛圖起事交涉使已令省外各縣外人集居省城趙倜所率之兵一千五百人已于今日行抵西安餘兵旦夕可至 (九日西安府專電)

◎西安府現尚安謐惟當道頗爲焦灼匪之間諜甚衆城內稽查極嚴白狼在各處出示痛斥政府其旗上大書政治革命四字 (九日西安府專電)

◎據陝西消息趙倜已率兵三千名由潼關行抵西安據稱沿途未見一匪 (八日蘭州專電)

◎前任都督張秉華已首途赴京 (八日蘭州專電)

◎當道禁烟頗力據各方面消息觀之甘肅省內已無罌粟 (八日蘭州專電)

◎當道遣軍若干開往秦省邊界以防白匪竄入 (八日蘭州專電)

◎當道遵行北京命令遣散漢回軍隊若干辦理頗爲得手 (八日蘭州專電)

◎龍督李省長前議設立銀行收回紙幣今日議決辦法擬迫令商埠內店戶每家按一月房租之數繳出現金購買該銀行股票並議加稅十成之八所加之率准付紙幣以六成銷燬四成付軍餉 (八日廣州專電)

◎官中發出報告如下皇太后病極危篤決意回京其餘詳情當道不准宣布 (九日東京專電)

◎太后病勢轉篤日皇日后今晨七點十五分鐘乘火車赴其私宮省視 (九日東京專電)

◎現恐太后病益危篤皇族貴人紛由東京赴其私宮探宮中病狀報告太后於上午一點四十分鐘忽攖心疾勢頗沉重 (九日東京專電)

◎據電話消息太后症勢極重將於本月十一日回至東京宮內大臣渡邊伯爵因病辭職將由波多男爵繼之 (九日東京專電)

◎日皇日后及扈從人員今日下午四點三十分鐘回抵東京宮太后私宮爲時極短太后大約擇於十一日晨間返京抵京之前不致宣布詳情惟當道已在豫備一切太后日來病勢漸減據宮中報告殊有希望乃至昨夜一點五十分鐘時東京接有電話謂太后病忽轉危於是內廷頗爲不安 (九日東京專電)

◎元老院會議組織內閣未能遂願故料山左伯爵仍將留任若干時云 (九日東京專電)

◎政府由五國團居間滙洋八十萬元與廣東省政府欵抵粵後軍隊縱掠之事即無所聞聞此欵由第一次大借欵

中國營業地產公司廣告
地畝房屋出賣 租界內各段大小地畝均有其價甚廉 大小房屋出賣及出租如有意者請來英大馬路三十九號本公司面議

上海電報局廣告
奉交通部郵傳局添設江蘇省興化電報局已於本月六日通報照章收發官商各電恐未周知特此佈聞 電報局謹啓

提撮

◎署理國務總理孫寶琦署理財政總長周自齊及鹽用局局長徐恩元三人受任命爲第二次五國借欵之中國代表五國團要求以中國銀行監督權與該行外國顧問官中國代表尚未之允 (北京八日德文報電)

◎德國公使館通告外交部該國政府已任命濟南府德領事佶賚博士德華銀行之高爾第斯君與膠州政府之庾君爲該國代表磋商建築山東鐵路之細節 (北京九日德文報電)

◎總統府秘書長梁士詒向德文報訪員言約法草案約在二十日內可以呈請總統同意其後將另有一新組織會名憲法議會(譯音)者訂成約法以草案作根據三年內未必召集國會在此時期以內有諮詢院贊助總統及政府將諮詢院將以約法會議多數議員組成 (北京九日德文報電)

◎梁士詒又言徐世昌尚未決定願否受一擔負責任之位置 (北京九日德文報電)

◎漢口關稅上季收入較上年增加七萬六千五百兩鴉片尚不在內內地現象雖不靖關稅尚有此狀不得不視爲滿意也 (漢口八日字林西報電)

◎英首相阿斯葵斯在意斯股番市當選爲議員飲黨無與爭者 (倫敦八日路透電)

◎英國平民議院閉會擇期四月十四日開議 (倫敦八日路透電)

◎英國平民議院統一黨議員利斯質問日本曾否已得中國招商局之控制權英國是否準備借欵與中國俾得購還招商局及日本所得之漢冶萍藉以保全英國在揚子流域之勢力外務副大臣阿克倫答言日本並未得招商局之控制權英政府固知揚子流域之勢力不可不保全然借欵則不成問題 (倫敦八日路透電)

要聞

◉風雨飄搖中之司法獨立消息

近來行政方面漸趨穩固司法獨立頗露一種風雨飄搖之氣象外國人評爲此等謬想頗類於歐洲十六世紀狀態數日以來狂吼日高司法前途可爲痛哭惟從各方明探動政府急向何有不至如此聲之荒謬者略誌其情形如左

(一)大總統之意見 大總統屢次對人表示尊重司法獨立之意且表示並無裁併高等審檢之心但各省經費均不充足自係實在情形剝下總統之意主張消極的維持日前會面告梁士詒君謂此後每省司法經費每年不得超過三十五萬元之數監獄費以二十萬元爲度審檢機關費以十五萬元爲度並屢次面告司法總長照此標準籌畫進行云

(二)國務會議之維持 四號上午在總統府開國務會議章總長提起關于司法上之計畫孫總理以司法關係外交極力主張維持獨立周總長及朱總長梁秘書長等以財政拮据論如何支絀高等審檢機關必須積極維持司法總長亦大爲感動會謂某總長云以行政長官兼理司法予爲司法總長可以兼最上級審判於司法部亦良便其如國家司法前途何聞國務會議對于章總長之計畫已屬一致贊成矣

(三)梁前總長之中悔 梁任公爲國中青年新學派之代表豈有主張取消司法獨立之理聞去時所以倖陳意見者不過舊令尹告新令尹之意將來修改法院編制法或修改刑律作爲一種參考意見乃不料此意見書竟成一種推翻司法之導線新進者灰其崇拜任公之心老朽者反因以售其事事復古之技任公近來深自悔其多事惹出風潮所謂種豆得荳以善因而得惡果者非耶

(四)許前總長之引咎 許世英者政治會議司法計畫案審查報告起草員之一而前司法總長且在任較久者也日前曾語其友人云余就司法總長之時本意民國元年爲維持司法時期二年爲改良司法時期三年爲擴張司法時期當予在任之日任用法官則無考試法國會對於司法部之案見擱置亦多改良司法未能作到至今成全國指摘之口實予不能辭其咎云云

(五)章總長之主張 昨日下午四時政治會議李慶芳君曾訪章總長於棲鳳樓小土地廟章宅(即陸宗輿舊宅)章總長與李君談一小時之久關於司法上之計畫如左(甲)司法獨立爲約法上之精神無論何人不得違背此原則(乙)大理院爲上級審判機關(丙)各省高等審檢兩廳一律仍舊並於交通不便省分酌設高等分廳一處(丁)省會商埠設高等廳一處設地方廳一處其餘地方廳一律裁撤由縣知事兼理(戊)法院編制法酌加修正以命令發布之(己)刑律照舊不修正(庚)嚴行甄別律師(辛)慎選審檢人材(壬)嚴辦受賄之司法官

(六)徐東海之卓識 徐東海在前清時代爲提倡司法獨立最早之人東三省之審檢各廳多係徐一手創辦者此次東海來京對於取消司法之謬論極不謂然蓋東三省之審檢各廳多有經驗定明者事實上萬不能取消徐氏主張東三省審檢各廳一律仍舊政府亦表同情

(七)外人之觀察 當梁前總長在司法任內曾用極嚴厲之訓令通告審檢各廳當時岡田博士即有批評謂中國對外既欲收回領事裁判權即不應表現司法人員之腐敗此次司法計畫案提出之後外人論調一變駐外財政員陳錦濤並電政府謂歐洲債票因此頗受影響蓋外人之觀察中國一則以爲憲政將成泡影一則以爲財政近於窘急故也

(八)戴民政長之魄力 此次各省都督民政長請取消審檢各廳頗與政府之意見相左貴州民政長戴戡接到電稿頗不贊同因未署名亦可謂鐵中錚錚庸中佼佼者也

(九)各地方之憂疑 各地方審檢機關頗有一種憂疑之狀態曾屢電詢政府請示辦法司法部剋已有電致各省以安其心云

(十)政治會議之預測 政治會議於此次一種司法案而發生兩審查會第一次爲朱文劭 沈銘昌 許鼎霖 劉若曾 江紹杰 劉邦驥 余紹宋 方樞 許世英 王丕煦 龍建章 林萬里 汪燨 之第二次爲許鼎霖 沈銘昌 夏壽康 朱文劭 夏孫桐 王丕煦 劉若曾 王學曾 劉邦驥 林萬里 龍建章 江紹杰 饒漢祥 方樞 陳懋鼎 觀此兩審查會之人物則將來審查之結果可以預測聞李議長主張調停將來政治會議或發生一種折衷主義亦未可知

(十一)高等審檢之確立 縣知事兼理審判已成一定之政策但知事上之監督權本有人主張歸民政長觀察使監督之說剋下政府計畫已定縣知事之上有高等審判廳廳丞行使其監督權昨日命令中已提及此則司法獨立之好消息也

◉幣制借欵第一次談判之內容

周君子儀徐君恩元蔡君廷幹日前同赴滙豐銀行與五國銀行團交涉幣制借欵一節已紀昨報至於交涉之內容雖不能盡悉昨據有人往晤五國團探詢是日情形據云並無正式交涉蓋因周君自受任財政總長以來並未與五國資本團直接關係故此次先以財政總長之資格與五國資本團代表晤會一則爲謀意見之疏通二則爲探五國團之態度是日談話只有兩小時之久互相融洽而五國資本團代表均稱周君明白大局所談悉中肯要此次會晤周君於交涉進行大體均詳細質問五國團代表均殷勤爲之說明大約下次會晤兩方面必有正式之交涉至於日前所傳袁總統有派周學熙爲交涉員之說以五國團之意見揣測並無排斥周子儀總長歡迎周學熙之情形且此次五國團均稱周君子儀爲明白大局交涉專員之任將來仍希望周君担任云

◉新民國之外債小史

吾國財政日益匱竭幾無日不以借債爲事借債之歷史及前後所借之欵額外人言之瞭然如數掌上茲將法文北京新聞調查吾國前後各項借欵情形與其數目譯之如左

▲中國之有外債尚不及五十年最初發行外債在前清同治六年(西歷一千八百六十七年)以軍事費之名義借入十五萬磅次則同治十三年(西歷一千八百七十四年)以週年八厘利息借三十萬磅亦充爲軍事費用嗣後借債之事日以寖繁光緒三年(西歷一千八百七十七年)以週年一分五厘息借入七十五萬磅光緒四年(西歷一千八百七十八年)以五厘半息借入四十五萬磅光緒五年以七厘息借入一千六百十五萬兩光緒十一年(西歷一千八百八十五年)以七厘息借入一十萬五千六百八十磅光緒十三年(西歷一千八百八十六年)以五厘半息借入二十五萬磅以上各欵大半皆各有抵押利息其間有已全還者有先還若干者

▲就現借觀之吾國外債約可分爲五項(一)中日之役所用軍費及賠償金與拳匪之亂賠償兵費之借欵(二)建築鐵路之借欵(三)各種普通借欵(四)各省借欵(五)辛亥光復後至今日之借欵茲就最近所調查者分項列表如左

▲屬於第一種之借欵

息別	借入年	償還期	原借債額	現餘債額	備考
七厘	光緒二十年	(自光緒三十年至民國三年)	一·六三五·〇〇〇	一六三·〇〇〇	(此項借欵原契以銀貨算)
六厘	光緒二十一年	(自光緒廿七年至民國四年)	一·〇〇〇·〇〇〇	二〇〇·〇〇〇	(此借欵在南京訂借)

本社戒烟新藥係浙江全省戒烟總局局長[illegible]

中國營業地產公司廣告 地畝房屋出賣 租界內各段大小地畝均有其價甚廉 大小房屋出賣及出租如有意者請來英大馬路三十九號本公司面議

上海電報局廣告 奉交通部郵傳局派設江蘇省興化電報局已於本月六日通報照章收發官商各電恐未周知特此佈聞 電報滬局謹啓

發青霞館奕選 奕爲遊戲品中最風雅之一種近來東瀛名流多究心此學吾國自秦漢以來彈精奕理者代有聞人有清一代人才尤盛范仁和王[illegible]展先生特萃清代各名家奕譜編爲是書計集譜四十餘種著名國手七十餘人爲奕三百餘局并有評語闡發精微[illegible]者最爲[illegible]會本附日本流球[illegible]棋譜一卷足見奕之路遠古今中外有同嗜焉（精裝十六冊一匣定價十二元）
總發行所 上海棋盤街五百十三號 掃葉山房

六厘	同上	（同上）	一·〇〇〇·〇〇〇	二〇〇·〇〇〇（此係加寮爾公司借欵）
六厘	同上	（自光緒廿六年至民國四年）	三·〇〇〇·〇〇〇	五〇〇·〇〇〇（滙豐銀行借欵）
四厘	同上	（自光緒廿二年至民國二十年）	一五·八二〇·〇〇〇	一一·一六〇·四〇〇
五厘	光緒二十二年	（自光緒廿三年至民國廿一年）	一六·〇〇〇·〇〇〇	一二·〇二五·〇〇五
四厘半	光緒二十四年	（自光緒廿五年至民國卅二年）	一六·〇〇〇·〇〇〇	一三·八四一·〇一〇
合計			五四·〇四五·〇〇〇	三八·二六五·〇〇九

▲現右表中歷年所償還者僅有一千六百三十六萬二千餘磅以此例言之僅償還十分之二而已其餘除第五六七三項外均需屆償還時期其抵押品皆指定關稅故海關統歸英人管轄分計全年所應還者約有八千萬磅自借入後以關稅收入抵還尙無不足

▲屬於第二種之借欵

息別	借入年	鐵路別	債額
六厘半	光緒二十二年	津榆	七五〇·〇〇〇磅
五厘	光緒二十四年	京奉	二·三〇〇·〇〇〇
五厘	光緒二十八年	正太	一·六〇〇·〇〇〇
五厘	光緒二十九年	汴洛	一·〇〇〇·〇〇〇
五厘	光緒三十年	滬寧	二·二五〇·〇〇〇
五厘	光緒三十一年	道清	七九五·八〇〇
四厘半	全上	粵漢	一·〇〇〇·〇〇〇
五厘	光緒三十三年	滬寧	六五〇·〇〇〇
五厘	全上	汴洛	六四〇·〇〇〇
五厘	全上	廣九	一·五〇〇·〇〇〇
五厘	光緒三十四年	蘇杭甬	一·五〇〇·〇〇〇
五厘	全上	津浦	五·〇〇〇·〇〇〇
五厘	全上	京漢	五·〇〇〇·〇〇〇
五厘	宣統元年	吉長	二三五·〇〇〇
五厘	全上	新寧	三三·三〇〇
五厘	宣統二年	津浦	三·〇〇〇·〇〇〇
五厘	全上	京漢	四五〇·〇〇〇
五厘	宣統三年	湖廣	六·〇〇〇·〇〇〇
五厘	光緒三十一年	[illegible]	一·〇〇〇·〇〇〇

以上借欵計共八億六千八百四十二萬五千佛郎除已還三千八十八萬四千八百佛郎外尙有八億三千七百五十四萬零一百佛郎此皆民國紀元以前所借之債其抵押品多指定本路線及本路線所收入之利益中間亦以他項爲抵押者其最末之一項則以北京商稅及山西厘金爲抵押蘇杭甬之借欵又以各省釐稅爲抵押宣統二年之津浦借欵亦然

▲屬於第三種之借欵 除已還外現尙欠四千三百九十五萬佛郎

▲屬於第四種之借欵 統計目前之欠額共二千一百一十四萬佛郎

▲屬於第五種之借欵

債別	借入年	債額
善後借欵	民國二年	六二六·〇〇〇·〇〇〇佛郎
谷利斯浦借欵	民國元年	一二五·〇〇〇·〇〇〇
第一次短期借欵	民國二年六月	二七五·〇〇〇·〇〇〇
第二次短期借欵	民國二年末	二五〇·〇〇〇·〇〇〇

各省借欵約計 五〇〇·〇〇〇·〇〇〇

合計 一七七五·〇〇〇·〇〇〇

以上借欵皆光復後所借借額及抵押品現尙未能一一確指現今每年應還之本息須一億二千五百萬佛郎以關稅爲抵押而釐政之大權將背入外人之手矣

◉中法實業借欵合同披露

中法實業借欵原議總額定一億五千萬佛郎以六千萬充浦口開埠經費六千萬充漢口市場建築費三千萬充武漢鐵橋建築費利息五厘實收九十一債期二十年先十年不還本担保品爲崇文門商稅此次在巴黎發行債票總額依舊而用途及擔保品與原約大有變更茲將合同原文擇要披露如左

（一）債票發行情形 債票總額一億五千萬佛郎分爲三十萬張每張五百佛郎實收九四半即每張實收四百七十二佛郎另五十生的

（二）償期 此項借欵應于五十年內償還先十五年不還本由第十六年起逐年攤還之

（三）擔保品 担保品爲左列之三種（甲）借欵本利由中政府以全國歲入担保之（乙）浦埠稅則北京市政收入及市稅（丙）一種特別稅（此項尙未指定或爲揚子江以北省分之酒精稅據政府宣稱年可得一千五百萬佛郎）

（四）用途 此項借欵以一半建築及整理浦口商埠一半改良振興改造北京市街

◉修改關稅問題之最近趨向

▲外交團之會議 外交界消息此次各公使對於我國修改關稅問題所持意見頗不一致其間除某某數國表示贊成外餘皆別生枝節以爲要挾之計日前各使會在西班牙使館特開大會討論此項要點茲聞英國並不似外間所傳之不允意態德則主張圓活餘均如前次之同意惟某公使以中國既爲中日中英兩商約修改而去年五月所改之安東關減出入口之稅章應不在此限同時又有某公使謂如中國欲行修改關稅必須先將中國兩次革命外人所受之損失賠償了結始能進行至於修改以符値百抽五釐及欲實行裁厘增稅之兩項亦必須向中國質問明白再議談判否則無磋商之餘地云云並聞已擬定由本星期起每星期日輪流在各公使署詳加討論云

▲總統府之籌備 總統府以各省裁厘問題爲修改關稅之第一步手續曾發通電一道飭各省長官詳細報告以下所定之數項（一）裁釐後宜用何種方法彌補此項免厘減少之數（二）裁撤厘局宜用何種手續（三）預計加稅後之收入與從前厘金之收入其盈絀情形如何（四）釐金所包含之稅項有若干種何項應先廢除（五）各地已裁未裁釐金共若干處（六）近年各省收稅情形與釐金收入之比較（七）各處釐金有無抵押外債之事項同日並有通致駐外各公使要電一道係飭其將各國出入口稅率於兩星期內電覆政府云

戒煙諸君注意

本社戒烟新藥係浙江全省戒烟局局長兼技正徐錫驥先生發明未及一年完全戒絕者已達萬餘人中時不服吐瀉等藥眠食如常第七天斷癮絕無後患前由張[illegible]兩先生提倡勸令徐君任上海開辦新藥戒烟社並呈浙江都督朱[illegible][illegible]

總發行所 [illegible]新藥戒烟社 各埠總經售處 天津日租界[illegible] 漢口[illegible] 山東濟南[illegible] 蘇州[illegible]

◉蔡總長緩裁教育經費之呈請

日前教育總長蔡儒楷呈大總統一件其內容係詳核教育經費暫難裁減請飭下財政部緩議裁節容其自行規畫核減等情業經大總統批交財政部妥爲覆核茲將其原呈錄下

竊維民國成立經緯萬端財政所關至爲艱鉅前因部庫支絀對於本部直轄各項機關月需經費開單呈核分別緩急停支僅留支項下分設機關內中央觀象臺京師學務局兩欵一則治歷授時國體攸繫一則明倫敷敎首善必先且經費較前有減無增悉數未能停撤理由面陳鈞座蒙允准存案惟査原單減發項下所列北京工業專門及醫學專門籌邊高等三校僅予月支二千五百元比較前月決算一萬四千四百餘元實已不敷太鉅此外若北京大學高等師範北京師範女子師範四校從前每月決算合計五萬餘元現雖列爲應發欵目而財政部單開之數祇有三萬七千餘元互較衆權尤爲萬難支付明知現時國家經濟困難萬分在該部竭蹶之餘情非得己而本部職司所在實有專歸故爲目前維繫人心之計應由本部悉心籌畫略假時日將直轄各校應否減併事項詳加討論俾利推行縱或因該部庫欵不給實發爲難亦宜由本部酌盈劑虛藉資補救若任迫促删除似與停廢無異儲備處此困難實無應付之策仰懇我大總統顧念教育係國家根本大計且爲中外觀聽攸關一切責成本部設法維持並飭下財部緩議裁節容本部自行規畫極力核減總之同膺國務自當共體時艱斷不至徒事鋪張稍涉糜費以期無負我大總統育才之盛心經國之至計除武昌高等師範宜歸國立以謀統一業經詳陳應候妥議核定外所有呈明詳核教育經費暫難裁減緣由並繕具清單伏乞大總統鑒核示遵

◉司法部擬定民事非常上告條例

司法總長章宗祥呈大總統擬定民事非常上告條例請鑒核文云爲呈請事竊現在訴訟律尙未頒布判決違法而確定者依現行章程關於刑事得提起非常上告關於民事其救濟方法尙未完備是以法院判決往往有重大錯誤顯然與約法或其效力同等之法律規條相抵觸者一經確定殊難救濟查檢察官原以維持公法保護公益爲職務考之各國當公益上必要時對於民事違法之確定判決亦有由總檢察長上告於大理院請求撤銷之先例本部現仿此意擬訂民事非常上告暫行條例四條呈請大總統鑒核批示遵行云云茲將原文錄左

第一條 高等審判廳以下法院之判決如顯然與約法或其效力相等之法律優待條例有抵觸而業經確定者總檢察長得隨時向大理院請求撤銷之

第二條 大理院收受前條請求時應分別爲左列之判決（一）有理由者撤銷原判決自爲判決（二）原判決認定事實有違法情形應更爲審理者於審理後自行判決（三）無理由者爲駁回請求之判決前項第二欵之審理准用民事第一審程序爲之

第三條 依本條例所爲之非常上告應先於各案件審判之

第四條 本條例自公布日施行

當奉批准如所擬辦理奏

◉北京自來水公司之眞相

近日外間喧傳北京自來水公司有賣與洋商或收歸官辦之說然經本社確實調査於實際上頗有不同之點茲特誌所聞於左

▲開辦後之情况 該公司開辦時即有某外商極力運動以期參入並許該公司以加借之股本旋經該公司陳君婉言謝絕惟開辦數年迄未達到推廣地位其原因則爲北京人民用水井者（此即包含洋井及舊式井而言）十居五六故該公司無利可獲此刻各股東等之利息均不能按數撥付甚至有三季利息祇得一季者以致各股東皆嘵嘵不休該公司始有抵借外債以圖周轉之說

▲各股東之爭執 各股東現聞本有向保商洋行借欵遂以本公司作抵限二十年歸還之說遂紛向本公司質問聞有衝突之事 聞該公司現已籌定對待辦法矣

▲股東大會之預聞 該公司現因各股東羣起反對借欵事恐其中有不甚詳悉本公司之內容者擬於本月十七日北京前門內西城根本公司開股東大會以便詳述本公司營業困難情形及抵押借欵之原因以求各股東之同意惟現距開會日期尙遠各股東究能否同意及開會之結果如何現在尙難預測

▲公司刻下之辦案 該公司現以借欵一事已有成約不能中止今各股東既表示反對公司各執事均不常至公司所有各工人睹此狀態亦頗形怠惰管理者無可如何惟經費一節則尙能支持以此觀之其抵押之說已經顯然並聞日昨該公司業將舊有未塡股票焚燬均係華商字樣以上各項係得自該公司某君之譚話當爲不虛歸官辦之說則似屬傳聞之誤云

◉京津間又興黨獄（續）

▲解京後之情形 解京後即拘解稽査處五人皆手鐐脚扣翌日由王自已訊問首問馮君謂爾是馮啓鈞否馮啓鈞是前漢口巡警道張仲澤所安開同志之人名單內有彼名次即問爾担任代仲澤辦軍火有此事否除三人問語大概相類且多安慰之詞謂即使直認罪亦不至於死最後問到張仲澤仲澤謂從前所說推倒大總統及買軍火運動起事受康密遣引彼等爲同志等語皆是我妄造之詞以取笑者不圖閣下信以爲實致累彼等亦同罹此難王此時已將捕獲重要亂黨情形呈大總統及聞仲澤之言始知爲此神經病之人所弄云

▲陸軍執法處之提訊 大總統得呈後交秘書處閱看有某秘書與羅君預束相得因而亦論羅實負知此事中有寃抑即將此情而告總統懂事總統即親書一手諭與執法處云張某之案要詳細訊明請示核辦 執法處接諭後稽査處尙未將人移交遂即以公事提人旋又用電話催者數次張等此際已在稽査處三日矣王遂將全案人等（計七人）解交執法處執法委員即命將手鐐脚扣除去另設一優待室與彼等居住飲食床鋪亦甚豐美如手談等消遣品皆可任意爲之逾未正式開堂審訊不過入一圍坐一圓桌略詰數語訊問之時甚爲和婉且聲言我等盡知諸君委屈所以要多留諸君數日者不過候大總統示方能釋放耳云云

上海司法實紀 一至六冊 再版 三版 廣告

是書前上海地方審判廳長……現今各書再版……第九冊起十六冊止……
分售處 中華圖書館 時中書局 科學書局 中國圖書公司 蘇州振新社

大舞臺十五夜戲特別拿手好戲

七歲紅 張雨亭 飛四 探四 陣 母 郎 板坡 長 霓虹關 二本 三 四本 新茶花

丹桂茶園大減價夜戲正廳二角

趙鳳雲 牛桂芬 趙紫雲 十三旦 恩曉峰
金山寺 訪白袍 斬黃袍

第一臺十五夜特煩拿手好戲

雙處 吳 小 小燈 蓋叫天 蓋 孟 趙君玉 崔靈芝 八歲紅 馮志奎
宮 安 驛 新 天 妒酒 貴妃醉酒 落馬湖

法界迎仙鳳舞臺男女合演

劉雙林 陸菊芬 雙搖會 縫搭膊 怕妻 頂磚 蝴蝶夢

法界歌舞臺 開明新劇社

全體社員

十五夜准演

鴛鴦譜（正劇）
見得妻（趣劇）
五彩活動大寫眞

南市商辦新武台夜戲正廳二角

○三月十五禮拜五夜戲特別包廂三角頭等正廳二角三等一角○

花寶卿 金 翠 溪皇莊 英明珠 夜月樓 陸鴻鬮 許 花寶卿 夜明珠 奉五彩 送電光
活動影戲 東洋車 拉東洋車

商辦鏡花園戲

三月十五夜特別拿手好戲

裘陳陳周陳潘史小林胡張陳
八 美 圖

羣仙茶園十五日戲大價正廳一角

小桃紅 金月仙 取 女 雙 連 斬 白水灘 城都 解起 投 營寨 門子

花鳳仙 挑華車 舉鼎 觀畫 白蛇傳

民鳴新劇社

遷移大新街中舞台舊址

減價通用

三月十五夜戲

難兄難弟（趣劇）
鴛鴦譜（正劇）

新民新劇社

（石路仙茶園舊址）
（電話八四八）
日戲一點鐘開幕
夜戲七點鐘開幕
◎每逢星期六星期日日戲◎
特請名書新劇大家
（凌憐影）（汪優遊）（王無恐）（李悲世）
馬二先生
全體社員
（十五夜戲）
五福臨門（趣劇）（正劇）
特編時事新劇（頭本）
棄夫嫁夫
准十五十六兩夜開演

啓民新劇社 （開幕）

全體社員

十五夜 美人心（雙本）啓民鐘（正劇）
十六夜 點◎僕（趣劇）琴歌緣（正劇）
十七夜 新三伯（趣劇）可憐蟲（正劇）

第一臺特煩排演歷史好戲

風波亭

是劇本台擬接續渡康王而演不意被他家抄襲而演但其中情節與歷史上大相懸殊本台特詳考歷史先行排演以饗閱者務祈賞鑒方知所言不謬矣

第一台特煩排演名著好戲

再生緣

共分二十本

是劇係本台管事王德全君桂炙人所排演過前在迎編善口久已爲完排無逐今重良聘分二本改擊共趙十以爲特劇主君玉可外是李少任陳本嘉如等皆業此此戲祥之熟係故曲中非但手節全與且配情齊之冒獨一角二熟好戲一無練即行開演侯

新民新劇社

特請新劇巨子

徐半梅

准十七夜起登台

十七夜 遺囑
十八夜 誰先死
十九夜 馬尾裁判

第一台十五夜特別好戲

蓋叫天 趙君玉 八歲紅

花蝴蝶 貴妃醉酒 落馬湖

大舞臺

十五夜戲價目

武生（七歲紅） 鬚生（張雨亭） 花旦（賈璧雲） 武生（李春來） 花旦（小如意） 小生（蓋俊卿）

飛叉陣 四郎探母 二本虹霓關 代漢長坂坡 頭本虹霓關 二本虹霓關

高德洋行

上海英大馬路三十六號便是

創製吒力克化學灣形鏡片

上洋瑞盛公 土棧 北陰曆三月十五日大開張特別放盤廣告

本號開設歷經五十餘年自運大小洋藥提選高莊貨眞價實早已名馳海內外各埠茲當禁令迫近存貨甚多急願脫銷起見特於盆湯弄致遠街口紅磚門面添設門莊零剪精製福祿壽公煙批發格外克已以廣招徠

英大馬路東首謀得利外國戲園

春柳劇場

開幕廣告

本劇場由新劇同志會會員及旅滬諸熱心家組織而成現在內部布置完畢擇定陽曆四月十五號（陰歷三月二十日）開幕劇本佈景服裝等無不力求美備洵爲滬上空前之新劇場屆時各界蒞觀始知非本劇場之言大而誇也

前三日劇目
四月十五號（三月二十日）星期三晚 飛艇緣
四月十六號（三月念一日）星期四晚 家庭恩怨記
四月十七號（三月念二日）星期五晚 不如歸

價目
特等座一元 頭等座六角 二等座四角 幼童減半 概售大洋

新民新劇社

（特）（編）

時事新劇

棄夫嫁夫

准十五十六兩夜開演

工部局諭

照得本局電氣處現有硬松木柱出售長短均有五尺至廿八寸至十寸見方如欲購買此項木料者須寫信限於四月十四號以前至本局工部局總辦處詳細接洽可也此諭

福來德洋行 保險公司

本行經理耐達來愛並奇兩大水火保險公司專保上海中國租界內外房棧廠屋及衣服生財貨物兼保浙江蘇省蘭子水火盜險價比衆克己倘遇不測本行有特權辦理賠款無不迅速如蒙賜顧請駕臨仁記路九號保險帳房徐芝章君接洽可也

曳臧姑壇三合
髮麻仙記本裝

中國通商銀行謹白

時報第三張

今天四大張

中華民國三年四月十日星期五
舊曆甲寅年三月十五日

達興總公司及分公司告白

今有現銀出抵各項貨物如金銀首飾上等皮貨以及房產等件即向本公司接洽可也並兼收存款其一切細章面議利息格外從優　華總經理朱葆三啓

養生素

服一星期應增之強健力

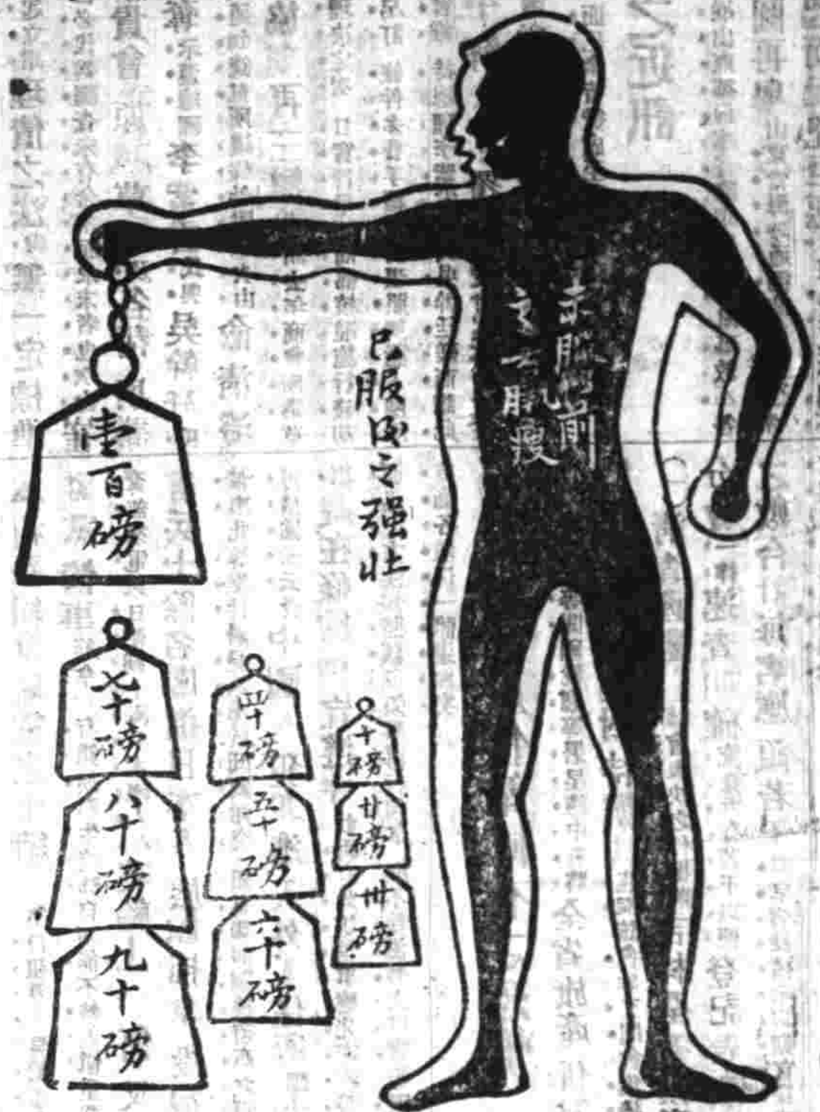

凡身體瘦弱健力不足者若服養生素一星期可增十磅健力請觀右圖所繪未服養生素之前如此瘦弱及已服養生素後竟能如此強壯蓋初服時健力祇有十磅近服至數星期後便可漸增至百磅可證養生素補五臟滋六腑強體質長壽命確實無虛之妙品也

補腦 養生素有生長腦血脉之能力如激夜不眠精神委頓腦筋衰弱者服之無不安神好睡神氣勝常精足腎健此乃補腦之確據也

補肺 凡咳嗽多痰氣並哮喘者服養生素三四天即宿痰若珠探喉而出他如吐血癆瘵重症服一二打自能出死入生沉疴立起消滅肺病癆瘵眞神品也

壯心 心爲藏血之經血薄者心虧服養生素不由胃經之消化自能直入血中化生新鮮血液如或心跳氣急四肢虛腫畏寒畏熱腿痠手軟者服之三四天便覺心靜腫退肌膚潤澤健脾活胃永享健康誠空前絕後之百補品也

大瓶二元二角每打二十二元小瓶一元二角每打十二元

總發行所上海大馬路五百七十二號天經洋行（本外埠各大藥房均有經售）

中國精益眼鏡公司

中國第一家自製吮力克鏡片

北京分公司開設在前門外觀音寺西頭第四十八號

貴客如有患目疾者本公司另有眼科專家醫治

本公司自製各種光學鏡片頗承各界交口稱美即西洋各國光學專家亦稱爲中華民國獨一無二之新製品 蓋非特驗目配光運機磨片量面裝架專門技術爲惠顧諸君所自製即自製金銀各式鏡架亦無非精益求精力求新異固不敢以不對光之鏡片人損目光亦不敢以不眞實之僞貨自損名譽 蓋本公司特色專門光學專家（一）本公司係泰新製造所組織故不論各光片凡東西洋專家所能造者本公司無不能照造

配（一）光片既係實製自無謬誤現成貨亦係精選不同照配（二）本公司所製中國眞金架已用包換（三）本公司爲便利顧客起見特派自製金銀各架外添備西洋鋼鐵及夾金架亦能按照各人面部裝配

上海南京路泥城橋東首電話三千八百九十五號

百代公司

又到眞正超頂新片

新收新片已到譚叫天唱桑園寄子頭二段◎戰太平◎慶頂珠◎探母　劉鴻聲唱◎完璧歸趙◎斬黃袍頭二段以上各片刻已到滬特此登報即請諸君駕臨選取爲荷按譚劉二君尚有別調新片俟到再爲報告

津浦鐵路開車時刻表

由天津開至浦口

天津總站	天津西站	滄州	桑園	德州	濟南府	泰安	兗州	臨城	徐州	蚌埠	臨淮關	明光	滁州	浦鎮	浦口
[illegible]	[illegible]	[illegible]	[illegible]	[illegible]	[illegible]	[illegible]	[illegible]	[illegible]	[illegible]	[illegible]	[illegible]	[illegible]	[illegible]	[illegible]	[illegible]

由浦口開至天津

浦口	浦鎮	滁州	明光	臨淮關	蚌埠	徐州	臨城	兗州	泰安	濟南府	德州	桑園	滄州	天津西站	天津總站
[illegible]	[illegible]	[illegible]	[illegible]	[illegible]	[illegible]	[illegible]	[illegible]	[illegible]	[illegible]	[illegible]	[illegible]	[illegible]	[illegible]	[illegible]	[illegible]

（民國二年十二月一號實行）

下關浦口往來公度時刻表

下關開：上午九點　下午一點　下午四點　下午十二點三十五分（逢星期日）　下午一點十五分（逢星期一）

浦口開：上午十點二十分　下午十二點四十分　下午五點　下午一點三十五分（逢星期日）　下午二點十八分（逢星期一）

德商瑞記洋行

本行經理德國最大名廠蘦益吉之電燈及一切電氣需用物料並美國著名西方電氣公司之德律風器具凡爲電氣所用物料無不全備如蒙惠顧價廉當從

分行開設在 香港 廣州 九江 漢口 重慶 天津 牛莊 南京 長沙 外國總行在英京倫敦德京柏林美京紐約

上海德記洋行啓

本行開設已久經理各國著名廠家進口洋貨[illegible]

滬寧鐵路開車時刻表

由上海開至南京

上海	南翔	崑山	蘇州	無錫	常州	鎮江	南京	江邊
[illegible]	[illegible]	[illegible]	[illegible]	[illegible]	[illegible]	[illegible]	[illegible]	[illegible]

由南京開至上海

南京	江邊	鎮江	常州	無錫	蘇州	崑山	南翔	上海
[illegible]	[illegible]	[illegible]	[illegible]	[illegible]	[illegible]	[illegible]	[illegible]	[illegible]

滬杭鐵路開車時刻表

由上海開至閘口

上海	莘莊	松江	楓涇	嘉善	嘉興	硤石	杭州	閘口
[illegible]	[illegible]	[illegible]	[illegible]	[illegible]	[illegible]	[illegible]	[illegible]	[illegible]

由閘口開至上海

閘口	杭州	硤石	嘉興	嘉善	楓涇	松江	莘莊	上海
[illegible]	[illegible]	[illegible]	[illegible]	[illegible]	[illegible]	[illegible]	[illegible]	[illegible]

外國輪船出口日期

克佛 十一日開往 英公司
西立克倫敦 十一日開往 德公司
鯛殷饒而 美州 十一日開往 昌興公司
鯛克拉 美州 十四日開往 太平公司
寬阿殷倫香 法蘭西 十七日開往 法公司
亞而亞皋山 十八開往金 昌興公司

▲進口輪船▼

四月九日禮拜四進口

江天 由寧波 招商總局
甬興 由寧波 寧紹公司
新康 由福州 招商總局
西江 由廣州 亨寶公司
泰順 由香港 招商總局
鎮安 由青島 太古公司
南陽丸 由長江 日清公司
鄱陽 由長江 太古公司
瑞和 由長江 怡和洋行
盛京 由烟台 太古公司

▲出口輪船▼

四月十日禮拜五出口

西江 開往青島大連天津 亨寶公司
瑞和 晚往長江 怡和洋行
鄱陽 開往長江 太古公司
盛京 開往威海烟台天津 太古公司
新北京 晚往寧波 太古公司
寧紹 開往寧波 寧紹公司
廣濟 開往溫州 招商總局

四月十一日禮拜六出口

南陽丸 開往長江 日清公司
筑後丸 十一點開往本 郵船會社
德平 開往秦皇島 開灤總局
大通 開往長江 太古公司
廣西 開往烟台牛莊 太古公司
鎮安 晚往香港廣東 太古公司
景星 晚往烟台天津 怡和洋行
樂生 晚往汕頭香港廣東 怡和洋行
泰順 開往福州 招商總局
新康 晚往香港 招商總局
江天 開往寧波 招商總局
甬興 開往寧波 寧紹公司

四月十二日禮拜日出口

阿波丸 十一點半開往 郵船會社
惟多利亞
美大 開往長江 美最時行
江永 開往長江 招商總局

四月十三日禮拜一出口

江裕 開往長江 招商總局
涼州 晚往香港廣東 太古公司
天津 開往青島牛莊 太古公司

四月十四日禮拜二出口

德興 開往長江 鴻安公司

◎中華郵政收信時刻

福州 公司十號 早八點
日本美洲 公司 下午二點
歐洲由蘇彝士 公司 四點一刻
香港廣東 又 晚八點
長江 瑞和 又 晚九點
青島 十二 早八點半
香港廣東 公司 又
日本美洲 公司 又
天津 又 早九點半
秦皇島 又 早十點半
威海烟台天津 又 下午一點半
青島烟台天津 又
威海烟台天津景星 又 晚九點

中國通商銀行謹白

本銀行招[illegible]押款凡有欲存[illegible]並可押用銀兩[illegible]

佛學叢報

接地方新聞

⊙漢口商人之理債大會

漢口因遭兵燹債務問題至今尚未解決商務總會當於前日下午一時在商會開會到者百餘帮惟錢帮不到會由總理李紫雲報告開會今日錢帮未到債權債務恐難解決次由崔霖如起立質問開會宗旨究竟各幫所擬理債條件能否表決李紫雲答以各幫所議未能強勉錢帮履行錢幫今日不到實由錢帮昨日有函到會謂須還清交通銀行湖北官錢局票存到會礎商方可赴會無別意復由俞清澄起立謂商會乃全鎮之商會非一帮之商會如錢帮謂須有債權者到會即可解決試問各帮亦有債權者隨在各省及四鄉豈能一一邀到商會集議乎惟各帮理債並非爲私實爲錢帮助力今日不到殊屬誤會次由樊步青起立謂今日開會結果如何往日會議未聞一帮不到即作無效今日錢帮不到即無效果試問有此會章否據今日之會察看情形錢帮佔勝各帮遂甚此次損失何得錢帮不與各幫分認李紫雲謂此事因與錢幫有債權關係故不到即作無効次由王萬庭氏起立謂商會歷竹審請氏兩年演說勸各帮還錢幫之欵故各帮巳多廢還其時錢帮均各到場今日由會礎商理債辦法不過減輕錢帮即不與會實會取巧誠恐弄巧反拙全在商會設法維持次由崔霖如起立謂各幫所擬條件並非定不改移前函聲明幷可礎商錢幫之意究竟商會原議之草章是否適宜李紫雲謂錢幫對於商會草章所爭之點不過廣票一層今已有意見萬難依議如甲乙丙丁四條必須各幫負擔責之實方能允准樊步青起立謂理債之法尚無一定標準何能先專調査如己有標準各幫自必代爲調査未有舍本而求末者也次由崔霖如言商會既不能解決可否轉責會原議草章及各帮所議條件轉呈軍民兩府核奪示遵總理李紫雲氏與吳幹廷氏礎商謂可照辦惟吳幹廷謂尚須通知錢幫協理決定次由俞清澄樊步青陳宣三諸人與總協理再三辯論謂去年商會所議草章係由錢幫之意且當與會時錢幫協理決定次日實行呈請商部核准施行錢幫均已認可惟各幫未通過何須錢幫另訂條件多費手續次由張照初諸人陳明錢幫追債急迫及銀票不兌情形商會維持總理李紫雲氏與吳幹廷礎商謂此事關係市面大局總宜和平解決請先覆函錢幫派代表與各幫派代表訂期到會礎商以達妥協萬一不能解決只有轉呈軍民兩府核示而已衆皆贊成至四點鐘時始搖鈴閉會

⊙鄂省緝拿亂黨之近訊

▲代山東緝匪 段都督頃准山東都督來咨略謂自南方亂事敉平各處從逆之徒潛復肆行詭計希圖再舉山東省海陸軍偵探勤辦不力爲患非淺現雖拿獲數起而元兇巨惡者逍遙法外亦屬不少在有在逃之首要邱丕振等十名未伸任其漏網特爲分別等第懸定賞格飭屬嚴拿外相應咨請轉飭各屬一體協拏解辦如獲一等一名賞洋五百元如獲二等一名者賞洋三百元云云旋即分令各機關遵照辦理計開一等邱丕振年二十九掖縣人朱振瓊年四十壽光人吳左洲年四十一諸城人李斌改名李毓球年三十濟甯人二等楊煥章邱子厚盧子新李鋒武壽名題鄧天乙葛同久呂子仁

▲代廣西緝匪 段都督昨准陸軍部電開廣西都督陸榮廷電稱留日陸軍學生周毅夫廖壽二名於劉古香在柳州亂時潛回運動起事及事敗復潛逃各節請予通緝以杜亂源等情到部查周毅夫廖壽二生既爲陸軍學生竟於劉古香在柳州亂時潛回運動起事殊屬悖逆已極亟應嚴緝務獲按法訊辦並抄錄該兩生年籍履歷咨行查照云云昨已通飭各機關遵照矣計開周毅夫年二十四廣西恭城縣人前充第五軍劉軍統參謀係廣西陸軍幹部學堂砲兵科畢業生廖壽年二十三廣西陸[illegible]縣人前充江蘇都督府參謀係廣西幹部學堂砲兵科畢業

▲免緝河南與匪無關係者 河南前去年曾拿獲孫黃指使亂黨閻士固供出欲謀內亂各犯早經咨由各省通緝在案現在北京司法部准豫都督聲明該通緝案內之李時燦一名係爲牢籠亂黨起見與亂黨毫無關係是以通令各省法院將李時燦十名摘釋銷案免予通緝武昌高等檢察廳昨巳奉到部令立予轉令各縣知事各地方檢察廳一體遵照將李時燦一名銷案免緝云云

▲免緝安徽與匪無關係者 湖北都督府昨接北京總檢察廳來函以內亂犯黃興等經本廳向大理院起訴並開列名單函請飭屬通緝在案案內劉國棟茅迺封夏尊武米占元沈實義劉福彪趙鴻喜七名迭准安徽江蘇等省都督民政長來函証明實無與亂行爲懇廳復查無異當已聲請大理院撤回公訴相應函知查照銷案云云當經段都督轉令各機關遵照矣

▲租界緝拿亂黨之手續 漢口租界日見繁盛難保無藏匿亂黨情事緝拿時有錯誤即生交涉自不能不特別慎重茲段都督昨接外交部來電以日使稱上海有本國人在英輪上被傷又廣東省城有兵十餘名闖進日本人旅館捕拿投宿之中國人情事此等案件層見迭出於兩國邦交頗有關碍嗣後須商之領事俟其承允方可措施云云查中國人犯罪逃入外人住所應先行知照該國領事載在條約理宜遵守如再有此等情事應先密佈眼線以防逃匿一面迅設方法知照該國領事再行捕拿庶不致滋外人口實等因已行令武漢警察廳各偵探一體遵照矣

⊙吉林旂產併歸國有之恐慌

吉省旂族人等聞國稅廳等署呈請中央將全省旗產併歸官有一事會在生計會集議對待辦法茲探該會昨又開會集議內容如左

（一）淸査產數 該會表決之件擬將吉林全省旗產通知各分會一律速査明確究竟共有若干以便登記表冊併按照旗丁之數合計每名應領若干即呈省長核示以期官長曉乎旗民生計之艱或又挽回前議云

（二）哀述困苦 海濱實會長主張擬先將近年最歉收旗族生活艱窘現狀困苦情形詳細呈明省長設法救濟若一旦失業因生計困窮流爲無告貽累地方甚大等語

（三）電請協助 旗族生計總會近電各該分會大致以吉林全省旗產併歸公有一事日內見諸實行使此議成局哀吾數千萬旗人民之生計將何所出本會爲一省旗族代表機關公共委託實有牧歸何此切膚之痛若不羣起力爭將何以對吾旗同人更何以對吾人生計務希分需長官具詞哀懇收回成命不勝盼禱之至

（四）調査積弊 該會某員發言云旗族生計會之設確係監督旂務之機關當倪紫宸會長在差時曾以某某數人吞掠旗產當經調査得實具情陳請處在案今該處以前請覺無效當又分委數人從事調査之實凡已犯旗員及現在旗員之舞弊各情形擬即一一澈底淸査俾於淸査之際仍請長官分別懲辦以舞弊者係旂員官家宜將旂員開革但不得以旗員之舞弊而將旗產歸併公有致人民生計於不顧要

（五）最近趨勢 旂務積弊不可勝屈當道曾有主張併歸辦理之說然以吉省旂民究非少數一旦歸併或受影響故尚未決定近聞旂族生計會等集議請求分呈省公署審計分處該處長以淸查積弊並無惡於旂民故此項歸併之說現尚未必驟予實施云

⊙吉省官銀號抵換官帖案詳情

吉省日前官銀號査獲李某等舞弊一案茲探該號對於過去之查獲及未來之防範事端分列左方

（一）舞弊要點 李久充任官銀號勾銷處書記於該號換帖銷帖情形知之最諳良以該號近年無論換帖銷帖不照發帖底冊登記號碼故經手之人易滋流弊李某此次犯案之帖有將前年火患時及現在按日焚燒而已經勾銷之帖暗中竊出以便於經手新繳勾銷之帖於未銷之前私將已銷之帖出一以充易楚之手腕爲之抵換後仍到外邊行使計亦詭矣

（二）扶同作弊 李等係兄弟而此次舞弊亦係扶同一氣其平日行爲非常秘密雖同事之人無知之者直至現在始經發表云

（三）紛紛請假 李犯案之次日即有某某等以某事藉口即擬請假有某某云若存此刻遽然請假恐遭物議不如其已某某等是否與此案有關係頗有研究之價值

（四）防弊新法 劉硯生總辦以該號經手書差竟敢若是舞弊倘此後若不明定防弊辦法恐難免再有蹈此故轍之事故近與各辦事員等會議擬嗣後凡係交存勾銷之帖一併按照發帖號頭標明自某號起至某號止爲某員某所書經手使再發現弊竇即以經手之員是問云

（五）淸査舊帖 劉總辦昨飭各辦事將員已經焚銷及始交勾而銷燬之帖一律按照號碼一一查明開單送核以作正本淸源之計

⊙江蘇警察苛罰之取締

各縣警費處分罰金向爲莫大利源近來愈出愈奇徵細之事無不苛罰人民無現欵交納罰金者多以飾物衣物抵充減折作價省公署昕接各處控訴之案甚多韓省長昨特再頒禁令通飭六十縣知事其文云查警察行政直接干涉人民對於違警人犯處分罰金自應按照違警律所定各條罰則辦理前經本公署訓令各縣將違警案件及罰金數目按月造冊呈報近聞各屬警察每借捉拿烟賭任意科罰假此爲用種種弊竇一切實禁止 各該縣知事對於警務完全負監督之責應即隨時嚴禁不准再有前項情事並即轉飭所屬警察官吏凡有罰欵均應隨時呈送警政事務所彙繳縣知事公署核收存儲以備支配正當用途各該警察官吏不得擅自支用並將違警處罰案件按月冊報本公署查核云云此令之要義在各縣知事將處罰案件冊報則不能前而罰及苛重之則旗可稍免又分將罰金數目呈報則使警察以罰金爲利源者無從隱匿飽入私囊則將來藉故科罰或可減少倘此一紙空文能見諸事實誠人民莫大之幸福

⊙江寗鐵路改訂新章紀聞

江寗鐵路局長馮國勳已奉任命爲金陵關監督昨向省公署辭鐵路局長兼差韓民政長商飭實業司長擬即大加整理現查該路進欵逐日三百元上下則每年收入在十萬元以上其出欵亦適符此數並無盈餘逐日續係用煤五噸有靡年比較表可據該路乃稱逐日用煤六噸其煤實係購自上海東洋煤其質最劣價值每噸銀規元六兩之譜現在該路月報每噸銀十一元有零似乎浮出有一元一噸之數則一年中不止萬元之虧耗其人員薪資較上年每月多出六七百元則每年又近一萬元之盜支其臨時修理種種養路費更復無從稽考故擬另行更張根據上年六月前議定改良辦法因寗亂未能實行其原議每月以五千四百元爲限一切開支均儘在此數之內含有包辦性質現在改用舊訂章程以目前入欵計算每年官欵可得三萬餘元之收入該路資本官欵四十五萬兩官息五厘計算應有利銀二萬二千五百兩以一五折合銀圓三萬三千七百五十元現由省長令實業司擬訂包辦之法不日發表

地方通信

○杭州通信

▲特派馬警巡邏香市 杭州 桃源萬松兩嶺向爲西湖南北山之孔道從前駐有隊兵藉資防堵光復後分撥巡警曾由湖西湖墅江干三方警署擇要兜拿故匪類得以少息現屆春香時節一般香客絡繹於道警廳爲思患預防起見特撥馬隊赴嶺巡邏一面分飭西湖湖墅江干各警署知照矣

▲部查滿營商場之計畫 省長屈文六前以滿營開闢商場標賣地畝所得價值以十五萬元爲布置商場建築之需外其餘之欵擬抵體和借欵業經呈部核示頃聞中央以是項官產查照淸理官產章程係國家收益官產自應歸部處分所得價值未便移作他用至商場建築經費是否核實預計增價是否確有把握閉已令飭國稅廳胡處長詳查復部

▲整頓茶務挽回利權 現値茶商來浙採辦之時注實業司長注重整頓茶務凡烘焙裝潢等法均需切實改良現當第一批茶葉出山通飭各商將該茶呈送樣式以備比較如仍有攙雜僞質加用色水等弊即不許該茶商販運出口至嵊新各縣之轉運洋莊者尤需加意整頓以資挽回利權云

○鎭江通信

▲車夫同盟罷工 鎭口 鎭埠租界工部局以東洋車行駛租界於路政極有關係特照會廣利安平兩公司所有應該之捐欵每日每車加洋五分以充租界修路之費詎各車夫聞而大駭遂有某某等兩人煽動衆車夫遂於昨日同盟罷工一律停止行駛兩公司以租界加捐之交涉自有本公司辦理乃該車夫遂以罷工要挾不顧營業實堪通恨因呈請縣知事飭役拘拿爲首之人到案究辦云

▲城河開埧續誌 丹徒前市總董

上協泰土棧 擇於舊歷三月初六日 先行交易十三日開張 特別放盤廣告

戒烟必讀

此書係浙江省立戒烟局長徐錫驥先生著作曾經前清禁烟大臣頒發各省政長分佈各屬現在增訂十版要目如左（一）鴉片中毒道理（二）戒烟最良方法（三）各種戒烟丸選擇法（四）戒烟丸實有無化驗法（五）鴉片戒絕後調養法（六）戒烟新藥成績表（七）禁烟法令（八）鴉片歷史 每部定價二角外埠郵票可用

總發行所上海棋盤街會文堂書局 [illegible]

[illegible] 藥戒烟社 [illegible]

哮喘丸名滿寰球 蓋世奇方

考哮喘之症皆由先天不足不善衛生以致命門火衰氣血大虧偶感風寒則咳嗽上升喉中痰鳴氣喘 [illegible]

戒烟必讀

上海協泰土棧擇於舊曆三月廿六日十三日開張特別放盤廣告

先行交易

可過運駒名義因頭期迫近在貨價愈故特招徠批發貨真價實如蒙

諸君賜顧請認明本號招牌庶不致誤

總發行所上海

藥戒烟社

本棧謹白

哮喘丸名滿寰球

蓋世奇方

自然哮喘氣喘痰化以戒十年無藥可醫之老症服之無不應之理包

所售之丸大不相同如患斯疾服過水丸時發時愈者請速一試庶不負本主人婆心一片也

上海盆湯弄絲業會館後甯波路口五開間門面○崔氏寶香廬總發行所

鐵路區車縣知事委任開掘城河現因春水將發呈請開掘等情業誌前報惟此項河工自浮橋以迄江口不足一里開特至四五月之久用款至萬餘金之多一切工程潦草已極如寬深丈尺及應拆房屋均未照原議辦法今邀同水屢風疾爲調查請開填以致人言嘖嘖縣主持其事者別有用意云

○揚州通信

▲律師組織公會　揚城律師前擬組織公會久未將當則由胡濱等集合開會爲再接再厲之舉昨特於五號上午十時假靜會館徵集意見公訂簡章以便早日觀成云

▲商民開設鐵樓　揚城自光復後各貨滯銷惟金業頗爲發利昨有甯波務業商挾鉅資十數萬來揚在右衙街天興酒館開墾空房改作約於出月初開即可開市云

○南通州通信

▲四縣會商俶山垻　江陰常熟士紳在俶山夾興築垻岸南通人士及保坍會以該處築垻以後長江水勢三流合一通如兩境江岸首當其衝坍塌定必甚多起反對惟兩方面各執一見曉曉解決現江常通如四縣各派代表會同測勘以憑研究云

▲張總長返通　農商總長張季直因庭勸淮河出京以其嫂靳爽故於六日便道回通

▲濟鄉展限　通崇如海濟鄉公所原定限期六月屆滿現奉省令展限三月章會辦特將人員略加裁汰以節經費

○無錫通信

▲無錫公園開音樂會誌盛　蘇州東吳大學教員職員及全校學生發起到錫旅行游覽惠山二泉風景於前日十點鐘時乘車到錫整隊至惠山瀏覽一周即在胡園午餐後當由該邑前在東吳大學肄業諸君邀請該校音樂會全體會員在錫邑公茶園開音樂會以聯賓主之歡即就公園草地佈置會場搭成一座平台爲奏樂之所於前日三點鐘開音樂會其秩序照錄如下（一）報告開會（二）無錫學界代表演說（三）奏樂（軍樂隊）（四）音樂（景僑會奏中國絲竹（五）奏樂（軍樂）（六）音樂（景僑會）（七）奏樂軍樂（八）答謝來賓暨錫邑各團體代表（十）奏樂散會當日西人至惠山旅行者有該校代理監督文那斯君法律教員隴景博士塞道教員施美德君倫理教員平克留君物理教員羅斯博士等率同全校學生約有二百餘名游覽二泉各名勝後列隊至公園休息旋開音樂會而來賓到會者計有千餘人之多散會時已五下鐘由錫邑同鄉會代表等款以茶點後始排隊至車站乘車赴蘇頗極一時之盛云

▲警務員撤差之消息　錫邑魏伯威君于光復後充任縣巡警事務所警務員歷有年所前宋知事任內又兼任軍法科科員辦訊關於軍法案件每以飛來而得其實供亦自負折獄老手遇事未免任意因以招尤遭輿論之攻擊昨聞該縣蘇警務長忽奉縣知事面諭謂魏君聲名不佳另候委用等語魏聞信即向縣知事提出辭職書雖未經奉批想新警務員之委任當不日見之明文矣

○松江通信

▲圖賴女兒之結果　松江竹竿滙協隆客寓長女張吟俊於前清光緒三十二年間憑媒許配海鹽方瑞仁爲妻三十四年曾往夫家童養旋因家遭回祿女父母由金山之張堰鎮遷住松江開設協隆客寓設計催歸迫充招待後女稍長漸知廉恥不肯居家定欲入校肄業其父張雲亭多方阻止女卒不可詎雲亭異想天開逼發傳單廣登報紙破壞乃女名譽以爲方姓退婚民國元年六月間方瑞仁之父果在華亭審判廳提起離婚之訴旋奉傳訊兩造之父判令離婚在案雲亭自詡詭計得售乂可增一種特別之營利矣詎吟俊自讀書後深知大義在滬組織培德女校招生授課以避父逼雲亭知女志不可屈竟於去冬向女硬借票洋三千元否則決以强手段賣入青樓女止辦一小學何來此巨款不得已具訴審判廳請求自謀業奉審廳長盧鍼澂傳訊判決准其自行擇配父母不得干預聞者莫不欽佩盧君此舉非特保全吟俊名節幷可爲養設騙局者作一當頭棒喝也

鑛業條例施行細則（續）

第十五條　依鑛業條例第十條之規定地面業主爲礦業呈請人時須將實據隨呈文呈送

第十六條　關於鑛業之呈請爲保護礦利或公益區分合上之便利起見如必須超過鑛業條例第十六條第一項之限制時須具理由書隨呈文呈送

第十七條　鑛業呈請地如在鑛業條例第十三條第一三四項所載之範圍內自呈請之日起三十日以內須取得該管官廳或所有者之許可書或證明書呈送

第十八條　鑛業呈請地之形狀對於鄰營鑛業認爲不適當時鑛務監督署長得呈由農商總長核准限期命呈請人將呈請地改正

第十九條　鑛業呈請人如在他人鑛區相鄰接之地畫定礦區時至少須離他人鑛區界六十尺但得鄰接鑛業權者之允許或於他人採鑛區域內呈請採鑛者不在此限　依前項之規定得鄰接鑛業權者之允許時須取具允許字據隨呈文呈送　礦務監督署長如因保護鑛利或便於監督起見參於前項之距離認爲必須延長或縮短時得呈由農商總長核准限期命呈請人將呈請地增減

第二十條　同一地域有二種以上之鑛質如鑛業呈請人願盡行領辦時對於各種鑛質須各具一呈但存於同一鑛床中者不在此限

第二十一條　取得鑛業權後欲將鑛質名稱更正者須具理由書隨呈文呈送

第二十二條　隨呈文呈送之鑛區圖須按照部定程式測繪並詳載左列事項　一呈請地之地名及種類　二呈請地之面積　三南北綫　四縮尺　五基點（於呈請地之兩端選定爲顯著之不動物以爲基點）　六測點及其號碼（於呈請地之各隅定爲測點或立界石以爲測點）　七境界線並基點測點連結直線之方位及其丈尺　八鄰接礦區距離呈請地界線三百尺以內之關係　九在呈請地及其附近一帶鑛床之露頭及其走向傾斜（砂鑛等不在此例）　十呈請地及其附近一帶之地形並鑛業條例第十三條所載各項　請開採河底之砂鑛其鑛區圖應載之事項如左　一河名及沿河一帶之地名種類　二河道之總延長綫及幹流支流之各延長綫　三南北綫　四縮尺　五所請採礦區域之各端　六關于各端之不動基點並其標記名稱　七基點與各端測點間之丈尺及其方位　八若非請領全河則須載明境界線　測量員測繪此種鑛區圖須署名蓋印如有錯誤應負其責但與鑛務監督署之實測圖相符合者不在此限

第二十三條　採鑛呈請人須作該鑛之鑛牀說明書隨呈文呈送

第二十四條　鑛務監督署長得限期命鑛業呈請人或採鑛權者將關於鑛業設備之計畫書提出如察有不合之處可示以理由命其更正如提出者自行更正亦須經鑛務監督署長審定

第二十五條　鑛務監督署長對於呈請地認爲必須覆測時得限期命呈請人將原圖測量簿及其他稿本提出

（未完）

時評　二

◉有姬妾者之普天同憤　（笑）

推翻新刑律者曰設或家中姬妾與人通姦本夫如憤而呈控勢必先坐以重婚罪此眞切膚之痛也誰無姨太太而定此新律甯殺其父母恐尙無此不共戴天之恨安得不切齒痛恨於定新刑律之人耶

文牘

太盧省島有縣傳遞部公函（第一千五百號）

爲函達事案准稽核司案呈據黃醒呈稱奉餘興部第一號通令內開自本月十九日起特關張本部篇幅各投稿家關於滑稽游戲等項文件請即隨時投遞來部切勿遲延等因奉此遵即搜索枯腸撰具數稿自知遼東之豕不値識者一哂然而芻蕘之獻不妨聊備採擇未敢自秘甯供其刪取舍削自有司存惟查暫約法各項文件不得自由秘密交通須經大部稽核准予傳遞方得投遞爲此依法錄呈請大部詳加察核可否准予傳遞轉達餘興部查核採錄登報等情查閱所呈各稿雖非盡雅俗共賞趣味豐富然尙無悖謬語意自是精心撰結之作花酒詩詞言簡意賅足以醒世良堪嘉尙所請應即照准除批示外相應函稿轉達貴部希即查核採錄登入餘興欄內專此函達毋任盼禱此移

餘興部部長姓　太盧省島有縣傳遞部部長子爲誰

特約馬路電

◎昨火車站捕獲一鄉人身穿藍布短衣以袴下纍纍疑其藏有烟土被偵探查獲鄉人力辨其無旣乃知該鄉人之腎囊倍於常人遂至偵探誤會（火車路專電）

◎某公館現方聚衆講經所講者非聖經詩經孝經乃奶奶小姐中之另有一經也（寶昌路專電）

◎一闊客昨晚在滙㵦樓聽書因大便急匆促奔回甫下樓突被衖口野雞拉入院中不得已即在該院大便僱用彼粗紙半張竟給代價大洋一枚（福州路專電）

新　詞

滿江紅　六闋（戲詠應試知事諸公）（汪蕉心）

（一）起程　汽笛聲聲趁着往都中考試送客子諸般珍別艙間位置破浪儘名超海想乘風早矢凌雲志願男兒此去快樂歸盟河水　這都是淸官吏更有那畢業子把文憑兩字輕輕擱起滿意止矜新法律行囊半藏書史將知事（俗音作平讀）名目易初衷嗟如此　（未完）

遊戲詩

上海竹枝詞（繩風投稿）

踏青天氣正淸明姊妹相邀一路行最是動人凝想處眼波斜溜似多情

衣衫尺八羅靈綠寶藍短褲似油拼坐横包車一部膝邊頭上由風飄
淡粧濃抹總風流茶館會場任意游鑽石金針胸上別穿將蘭朵作花球
手中提個小皮包兩鬢烏雲黑漆膠香氣氤氳先撲鼻引人沿路只釘梢
項圈細練鑲金黃香地裙拖十錦鑲剛向早安樓下過口啣烟捲恰噴香
雙手無端誠插腰輕盈身段惹魂銷天藍眼鏡金絲亮博得新粧十倍嬌
三步行來五步停午餐同上一言亭呼姨喚姊多豪興牌得衛荀酒兩瓶
雲鬢蕉蕉簪花簪蹬過洋場第幾條手小皮鞋新式樣初裁衣服稱身腰

（贈筆記叢書一冊）

歌　謠

大鼓詞（方伯常）

孔夫子高坐在杏壇看一看羣弟子都不在面前想起了絕糧在陳蔡患難的師友實在心酸顏淵他是我大弟子一心攻書從不貪玩表面上像個愚人不背後打聽是個大賢偏偏老天不睜眼三十二歲喪了黃泉閔子騫從不多說話他繼母無端的變了容顏臘月天不許他穿棉絮還播弄他父親去動皮鞭這孩子換打又受凍那還能來動心冉伯牛不懂衞生學得了癩病已經多年臨危時我到窗外去瞧看拉着手哭得鼻涕漣漣仲弓生得好異像滿身赤色還帶着角兒兩端那一年魯哀公去求雨險些兒用他去祭了山川宰我只知道把我比堯舜他自己做了朽木灰糞安然從早起一覺直睡到晚將上課鐘點誤了個全子貢是個大市儈一心心只想着銀錢終日裏算盤不離手那有功夫去讀文章冉有是個勢利鬼把結季氏拿了大權軍政民政都不要將財政攬在身邊這樣的徒弟還了得我擊鼓法數攻出尼山季路性剛年紀小好佩長劍又戴雄冠那一年衞國刀兵動他帶領軍馬闖到陣前一霎時全軍敗了陣賊人把他剁成肉團子游只想考知事武城縣坐了高官他的駢友澹臺不懂公事天天弄那些琵琶絃絃還剩個子夏在西河住常常的與我把心談無奈命薄又喪了子直哭得兩眼不能把人看這是我命運太艱難好幾個徒弟不能團圓總說教育部已要廢了我從今亦把學堂門關白日裏川上去瞬閱夜裏見周公去商量任你三千弟子哭哭啼啼求個不了我只受束脩不再坐杏壇

（贈小說時報一冊）

新發明品之三

氣帽說明書（天隱）

氣帽質爲橡皮氣能放能實放則可小如扁于實則以橡皮之澎漲力爲限略舉利便處數例如左

（一）旅行家用此帽夜可作枕如遇天雨可作雨帽豈不便哉

（二）人之頭形不一或圓或長或尖或鈍市上所售之帽每不相稱氣帽能依人頭之形爲形庶無不合之弊豈不便哉

利便之處筆難勝述想此帽一出不特我國人人歡迎恐泰東西亦將倣效爾者諸君亦諒必以先睹爲快也

（贈新出婦女時報一冊）

通　信

海門閱報社鑒本報上向時有兩天放出現一撰論說之天放一投餘興稿之天放而均非貴社所訪之天放特復

再天放君之新笑史係加彩於以後之麻雀談話會與新鐵獎之投稿家者

本部白

京都天寶齋藥局○天下馳名○靈驗第一○異人傳授珠黃八寶化毒丹包愈男女一切楊梅結毒限日斷根永無後患

京天寶齋 都
花柳經驗良方 壽世聖藥 除病妥速 無憂

京都天寶齋○謹告同胞○耳聾痼疾○我有神奮○不靈還洋○昭信實○鋪設上海三馬路西鼎新里便是

萬國九洲第一靈驗耳聾聖品

滙康空汽橡皮車輪公司廣告
開設上海英大馬路浙江路口樓外樓右邊便是電話四零八二

本公司總經理德國紅馬牌空汽鋼絲橡皮車輪專售紅馬牌人力車輪內外橡皮圈堅固耐用本公司特製各種特別新樣三灣頭包車及黃包車高等材料均可包用並可包退包換倘有出口一律免稅無上所用零件無不俱備其價比衆克己如蒙賜顧諸君嘗試方知言之不謬也

招請式老夫
本行欲招請經理一位曾曉機器清水電燈水等貨新水徙電如有熱悉此降生意開就新行者請至本行寫字即接洽可也二馬路祥茂洋行啓

棧房招租
靜大橋南境東福興里內有大棧房兩所俱有樓面河埠亦近如合意欲租者請至老旗昌北首泰安坊內協森元號領看面議可也

聊齋
此書原稿存山東蒲氏子孫世守秘不示人以其中頗多抱譏族不平之語也俗刻本均經删改以免忌犯今設法借抄付印以廣流傳其頂批旁批與俗本尤多不同皆係原有議論極精極妙可與評本款接席但不知何人手草想與聊齋亦同時儔侶此書文詞古奥多言外皆實小說家文學家戲劇家之津筏也八冊一元八角
上海望平街有正書局及北京 天津 蘇州 南京分局同啟

德商
瑞生洋行陳列所
為中國各項現貨機器最富之行

◎經理德京柏靈城蜀赫機器廠各項機器專門製造鐵路工廠機器廠翻砂廠紡紗廠修理房等所需機器工具以及工業學校與船塢等全副裝配所需各件
◎經理亞脫愛衞公司製造上等鍋爐進水機開礦用抽水機自來水公司所用抽水機等在中國用此公司機器者甚多皆蒙贊許
◎專售各種印刷機器 鉛印刷機 石印機器 脚踏機 切紙機等
◎開礦機器 起重機 吸水機 鑽石機 輕便鐵道材料
◎汽機及鍋爐煤汽引擎煤油及𤏲思林油馬達電機風車等名目甚多不及備述如蒙賜顧不勝歡迎

本行設在甯波路二號廣肇公所對面

法租界外灘
美最時洋行機器處

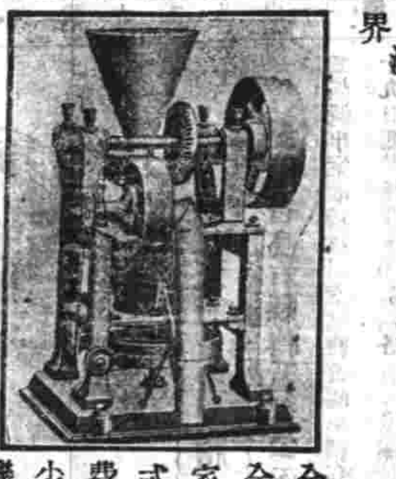

礱米廠 麵粉廠 紡紗廠
全廠或每部機器俱全係全球最著名廠家用最佳料照最新式製造出數最多日費最省工作時間最少誠節工節費之良機也倘蒙諸君惠顧祈駕臨本賬房接洽可也

分行
上海 漢口 鎮江
宜昌 香港 廣東
天津 青島 重慶

中國明明眼鏡公司廣告

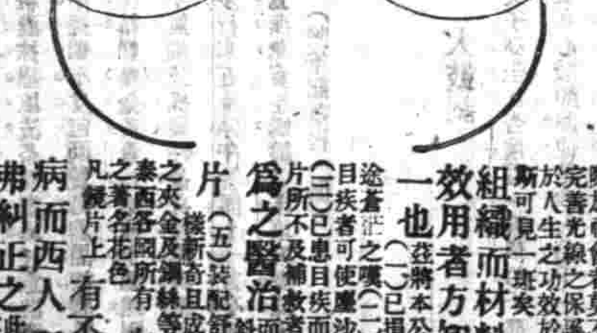

人生所最苦者莫苦於光線失明是故近世紀來一般交際於社會者莫不爭相戴用眼鏡爲已損目光之補救及完善光線之保護此所以爲挽光線失明計也然則眼鏡於人生之功效於此可見一斑矣 本公司爲光學專家所組織而材料純選精良其戴用之良效用者方知即筆墨亦難描寫其萬一也 茲將本公司優點再述於後（一）已損目光者能補救至有不復目疾之患（二）向無目疾者可使塵沙不侵途中光之有精神矍加豐采欲飛（三）已患目疾而鏡片所不及補救者則聘有經驗昭著之西醫爲之醫治而後配鏡（四）無論腦筋歪斜及其他諸癖對症製片（五）裝配舒服無壓鼻牽耳之苦（六）鏡架精緻式樣新奇且成色充足包用包換並備各種最新發明之夾金及鍍鎳等鏡架任惠顧者隨意選用（七）凡向泰西各國所有名著名花色鏡片上本公司悉能一一照造之 凡有不適宜于華人睛球之弊病而西人所未及研究者本公司無弗糾正之
此佈 上海英大馬路拋球場斜對面中國明明眼鏡公司 電話四四〇一三

德國拜耳大藥廠 阿司匹靈藥餅 世界寰球上著名醫士所公認爲提化最淨靈驗最著之上品其功用有二一爲退熱一爲止痛凡傷風傷寒風濕骨痛寒熱等症用之無不藥到病除惟行銷既廣假冒遂多偽藥欺世貽害非淺購者須認明拜耳大藥廠十字縱橫商標眞正阿司匹靈藥餅幸勿爲其所欺也

善財五十三參圖讚
[illegible]

楊慶興土棧 舊歷三月初六日遷回原處開張大放盤
本號向在上海四馬路石路北首專辦各國洋藥[illegible] 特別放盤 比衆公道 諸君請認明招牌庶不致誤

彭壽堂眞正衛生秘寶○欲充腎氣欲壯筋骨欲強身體欲除百病但服此丸無不如願以償功力極大一補有十年之功
人參鹿茸海狗腎 靈芝野术 補血生精如意丸
[illegible]

京都天寶齋眞正西藏馬寶專治文武痴癲痰迷心竅試驗萬人靈效如神上海二馬路西鼎新里便是遠埠函購原班回件

家藏經驗奇方 威稱天下無雙 遠埠函購 郵局寄安 患有遺精 幸弗錯過 服不效驗 包退包還

時報第四張

今天四大張

中華民國三年四月十日星期五
舊曆甲寅年三月十五日

浙江山東江蘇省公署 安徽江西國稅廳籌備處諄勸商民依法貼用印花稅票以享保護權利廣告

[illegible]

通海墾牧公司開第二次正式股東會廣告

敬啟者本公司原定章程第十三條載明隄成積地若干照股分地由公司劃分地執照送請布政使衙門印發現在全隄俱成舉辦過半自應遵照原章發股分地所有支配分地一切事宜須由股東公同議決茲擇定陰曆四月初一日在公司特開股東大會務祈會前三日請諸股東惠臨公司討論各項事件無任盼禱附陳本設以便取途（甲）各股東如允到會者先寄名片交上海大生紗廠帳房註明由何路到公司以便準備招待（乙）至公司之路二東路由上海附新寧新泰海門小輪抵崇明川洪港登岸乘車至公司西路由上海大德大和長安德興輪船抵南通天生港登岸至大生紗廠住宿次日乘小輪抵呂四至墾牧旅舍住宿又次日或用輿或小車至公司（丙）自上海上船及沿途水陸接替處均派人招待（丁）三月底海濱尚涼餘寒請帶棉衣陸行防雨請帶雨具

男女界之至寶

△此丸能使精汁變濃激射有力精蟲活潑以發展房事之功用故男服之而種子

強種精血丸

每打十二元 大瓶一元二角半 小瓶七角半 每打七元二角

△此丸能使血液變厚動作有力血輪充足以增進人體之健康故女服之而孕子

總發行上海中英大藥房

主治概略

頭暈腦痛 思慮恍惚
齒牙脫落 筋痛骨酸
夢遺滑洩 氣色萎黃
四肢倦冷 肺虛咳嗽
胃不消化 孩童瘦弱
本元不足 怔忡健忘
心跳神怯 麻木不仁
肝經火升 自汗盜汗
腰背時痛 氣喘多痰
虛人久瘧 體短髮疎
內熱腸炎 目眩耳鳴
精力短少 半身癱瘓
煩躁不寐 虛煩潮熱
血虛痰瘧 肝胃不和
病後復元 癆熱蟲積
大便燥結

誠意遺精[illegible]

家藏經驗奇方 戚稱天下無雙 [illegible]

京都天寶齋眞正西藏馬寶專治文武痴癲痰迷心竅試驗萬人靈效如神[illegible]

啟新洋灰有限公司分派第二屆餘利廣告

本公司訂於陽曆四月十日起在天津本公司總理處派發上年餘利並分送帳略一切均照向例辦理謹啟

買得此機誠爲獲利無窮之捷徑

用此機織之用縫衣機獲利尤易如用此機有未明瞭者可至本公司隨時教授織法不取分文

凡紳商學界男女諸君皆可爲之且紡織爲居家有益之勸務勤則不匱諸君亦欲勤而至富乎有志者事竟成

按照本公司此一年以來核準之賬計算所收到織戶之襪較之往年加增三十萬雙之多均照章發給工資現本公司此項襪之銷塲甚廣祗須有購機代織之戶雖倍其數本公司收得仍有銷路 諸君亦願爲本公司工作而分享此項利益乎

外埠可惠函來購取妙在不用學習另有說明書披閱便能了悟賜教者請移玉至上海廣東路十九號門牌

家人婦子實惠均占

英商擡足製襪公司經理先生惠鑒逕啟者鄙人智愚學淺前清時代以官爲家光復以來謀生乏術屢閱報章藉知貴公司製襪章程頗稱完善特於四月來滬在貴公司購得第七百六十九號製襪機一部將製成之襪按期送驗隨得工資度日足見貴公司所載章程毫無欺飾最可感者鄙人於九月間突遭火劫貴公司尤能預借工資濟我燃急以致數口之家賴以度活因思無以圖報用將身受情形登諸報章以表尊惠藉鳴謝忱順頌日祺

紹興東皋鎮張小樓謹啟新歷十二月三日上

窮困無舒請來問我

英商擡足製襪公司諸位先生大鑒敬啟者去歲夏間購得貴公司三百八十四號織襪機器五架每日每架可出襪子二打家中諸人皆得有永往工作並獲有莫大之利益況觀世界上無此工作易而獲利廣之事業且貴公司諸執事對工作諸人甚見歡迎辦事照章收襪等情毫無留難鄙人感佩良深特佈數行登諸報章以表謝忱諸君若有疑慮之處祈臨滬寧火車站邊北浙江路華安坊第三弄第二家協字一百零九號內參觀始知鄙人言之不謬也

三百八十四號湯少卿 林雲圃謹啟

請看湖北李女士之言

英商擡足製襪公司惠覽啟者自今年春三月購得貴公司九百四十八號製襪機一副後日夜勤織發襪於貴公司檢收又蒙慨然按數發給工資並無留難等事致使芳月增進款多至五十餘元於是家豐食足賴此機之力也茲於餘暇之暇思致此之源特誌感言以歡貴公司之隆順候時安

天津河東小關治安里李春芳上

請將此券裁下郵寄上海廣東路十九號英商擡足製襪公司當有詳載公司貢獻與諸君種種利益之章程一紙寄呈不取郵費即日將此券裁下寄來切勿延誤遲恐不及索取此項章程者請將姓名地址詳細開明爲要

本埠新聞

紀事

◎全國商會聯合會紀事（念五）

▲商律案審查報告

審查員文化成丁敬臣胡鈞室陳賀卿盛觀瑞張蔭森余照廷程鳴鑾報告審查商律各案其一如贛州縣城撫州等處商會請淺聲重法律保障商業案其商業似專指錢業而言錢業爲各業之母錢業受倒騙之累各業亦影響及之擬由本會呈請中央政府令飭地方官吏嚴懲倒騙之戶以維錢業與上海總商會錢業嚴訂商律保障錢業意見書一案如出一轍惟錢業所提意見書中預定六條僅就本審查會見所及分別查考一（各莊號統須於公所商會農商部註冊）公司條例及商人通例業經頒布無論公司商號均須向主管官廳註冊一俟施行細則頒布後即當實行一（各莊號股東如已入洋籍者須於註冊時預先聲明如有欠債事項須照中國法律辦理）如各莊號股東確在中國主管官廳註冊日後遇有欠債事項雖入洋籍自當照中國法律辦理一（各莊號設有不測無論中外款項一律公攤）此種辦法自是通例應呈請大部立案執行（各莊號如股東已失信用者不得再自由營業）此係指宣布破產而言如恢復後法律雖嚴亦不能奪人自由權而失自然人之資格一（各莊號如經理人有營私舞弊虧空銀兩罪宜加等）一（請農商部司法部通行各省法庭嚴追倒騙）此二條理由正當將來新商律頒布當有此種規定使普通債權皆得受法律之保護不僅錢莊一業也他如餘姚商會提議改編商法一案凡倒閉商民各款仍援行前清舊例爲編纂商法之預備並擬由本會呈請農商部（於倒閉一條定律格外從嚴採用大清法按數科罪）其所以示儆奸商者法至密律至嚴也顧何倒閉之條仍屢見疊出良以我國銀行尙在幼穉時代信用未昭中國資本家咸投資於外國銀行致令中國商業莫得經濟上之活潑影響所及倒閉應之現在各省金融機關異常停滯是於根本上早受害於無形也又云（由本會呈請農商司法部將上年頒行商事公斷處章程略仿法國制不隸司法統系之下）此層無庸置議司法獨立萬難分權商人僅有公平之評論斷無强制之行爲如有不遵公斷者仍須投請官廳執行至指第十五條第一項先由兩造商人同意自行屢請者改爲一造商人屢請即准在係各節應行照案呈部核定至上海總商會提議債務連帶不宜於習慣擬請農商部咨商司法部通飭遵行在案又浙江寧波事務所提議請補救審判廳受理營業虧蝕責任一部分股東負連帶責任一案此二件均以司法官援引民律四百八十二條四百八十三條四百八十四條至五百十二條之規定均不適用是同一主張股東應不負連帶責任者也竊思債務之連帶與否當以註冊時認定有限無限爲斷公司條例種類分明條文分明一切商業皆可援以爲例蓋欲求經濟上之活潑必先保護債權以杜串同倒騙之弊至原文云凡合資營業之担負應以議單契約爲憑其注重在盈餘則按股均分虧蝕則按股均召二語此二語已含有之限性質自當以註冊時認定爲斷查考農商部三百另五號批文即可解決不必舍此批文而別求解釋也至於陝西事務所請速訂商律一案純從根本上籌維持保護之方自應呈請部令早日頒布新律以俾商人有所遵行俾全國現有之商務得以保障將來之商務得以振興不獨陝西一隅也義實商會研究商法爲議修改商法之預備用意深遠審查極端贊成其中云商法沿革有中古近古之不同有南歐北歐之互異他國之商法斷不能盡合我國之商情一節持論尤極確當蓋欲得良好之商律自非研究商法不爲功既經提議應轉達各省事務所悉心研究舉列條文以便新商律頒布到會時資參考此本審查會所述各案之結果也是否有當仍請公決

▲商人通例案審查報告

審查員陳賀卿丁敬臣余照廷盛觀瑞文化成張蔭森程鳴鑾胡鈞室報告商人通例經審查會逐條討論尙有十一條應請增改議就審查會討論之結果於增改各條加以由由會分別說明臚列左方請交大會公決第五條附條法定代理人之代理權得由無能力者之親族會議加以限制但不得對抗不知情之第三者（此條在加以限制句下應改爲但非經註冊及公告後不得對抗不知情之第三者）理由按本條例所定公告方法原爲令人周知起見如親族會議未得限制代理權之事由依法公告自係親族會議之疏忽謂爲不得對抗情理本極持平若旣註冊公告矣而第三者尙不知情此非親屬會議之過實第三者之過也第七條附條前項之撤銷或限制應呈報註冊但不得對抗不知情之第三者（此條於或限制句下應改爲非經註冊及公告後不得對抗不知情之第三者）理由同前第十一條凡應註冊之事項非經註冊及公告後不得對抗第三者即已經註冊及公告仍不得對抗因正當事由而實不知情之第三者（此條於原文後應加附條如下前項之正當事由以因該處商會及官廳查實者爲限）理由查原文不得對抗一語須係斷定之詞萬一第三者假託爲正當事由而註冊之商人仍不得對抗是使本法所定公告一節已無何種之效力故特加此附條以補救之第十七條公司之商號應各視其種類分別標明無限公司兩合公司股份有限公司股份兩合公司字樣（此條中應加合資有限公司）理由合資有限公司在法理上本應規定即在事實上亦有成立此種公司者前於公司條例案內曾經說明理由要請大部加入此項專章故於通例內亦不可遺漏此類名稱也第十八條附條違背前項之規定者處以五元以上五十元以下之罰金（此即應請删除）理由吾國商人智識半屬譾陋倘有不諳通例之人誤用類似公司之字樣則於呈報註冊時令其更正可也若究苛以罰金法網未免過密第二十條業經註冊之商號如有他人冒用或以類似之商號爲不正之競爭者該號商人得呈請禁止其使用並得請求損害賠償（此條應改爲業經註冊之商號如係製造品即在他城鎮鄉有他人冒用或以類似之商號爲不正之競爭者該號商人亦得呈請禁止其使用並得請求損害賠償）理由同有城鎮鄉內他人不得仿用註冊之商號任十九條業已明白規定此條本應從他城鎮鄉着手況製造與買賣品不同按之各國通例皆有專利性質故將製造品及他城鎮鄉等字加入較爲明瞭益使遵循第二十七條第二附條末句應刪除之（此末句應改爲應另列之）理由索不到之債轉年其負欠人或有歸還之力仍應向索但年結之賬自應以實在爲是雖在賬上宜不作算然必須另列一冊商人習慣上該冊名曰萬年青如竟削除賬上根據故請改爲應另列之第四十二條凡夥友於所受任行爲而署名時應加以某商號夥友字樣（以便與經理人有別）此條應加附錄如左前項之署名以得有商業之人或經理人委任證書者爲限）理由凡商號夥友不一其人在承受委任之人辦理其所受任之事項應有委任證書方足以重形式而示區別第四十六條亦應加附條文與四十二條同第四十九條勞務者之雇傭期間如爲不確定者彼此各得於至年終解約惟須預先聲明（此條惟須預先聲明一語應請刪除）理由勞務人格本低即不預先聲明解約亦往往窺伺主人意旨以爲旣將解約多自懈其職務甚或竊取財物私自遠颺故開除使用人皆以臨時發表爲宜第六十四條凡代理商僅有介紹之權限者若代本商人訂結買賣等契約本商人知之並不隨向對手人通知作廢即爲本商人默認）此條應加附條如左前項之代理商竟代本商人擅訂契約經本商人通知作廢時其對手人之損害應由代理商負賠償之責）理由表理商只有代理權者竟代本商人私訂契約此中弊害甚大本案全文僅言及契約作廢及默認兩層而與此類妄爲之代理商並無何種之規定則因訂結契約所生之損失究歸何人之賠償故不可不加此附條也

▲商事公斷處案審查報告

審查員羅志清鄒日燦賈敬頤張興漢崔舜銘楊木森葉本澄李家楨周召棠報告大會交到關於商事公斷處案凡六件（一）贛事務所修改商事公斷處章程草案（一）南昌商務總會對於部定商事公斷處章程第三十七條辨正書（一）吉林事務所修訂公斷處章程。（一）四川事務所請設立商事裁判所（一）廣東事務所要求增設民庭專理商事訴法（一）河南汲縣商會提議商務詞訟請由商會送訊商事糾葛先由商會公斷又由本會議員沈聯芳交到上海總商會開辦商事公斷處全案一冊以爲本審查之參考本審查會員於以上各案連日公同研究其結果約分三項有應併案呈請者有應暫緩呈請者有不必呈請者詳具理由條舉於後以俟公決併案呈請者（一）贛事務所修改商事公斷處草案（一）南昌商務總會對於部定商事公斷處章程第三十七條辨正書（一）吉林事務所修訂公斷處章程（說明）查部定商事公斷處章程於組織選任權限制裁四者殊多缺點若不亟加修正將來辦理必多障礙贛事務所修改各條理由充足悉中窾要南昌商務總會對於原章第三十七條辯正書及吉林事務所修訂原章內第十五條第二十條第二十二條第二十七條皆與贛事務所修改之意義相同應請併案由會備文援照原章第二十九條之規定呈請司法農商兩部察核變更惟部中對於所定章程往往回護不欲多所變更如吉林事務所原案曾經聯銜呈請而部批仍執前議是其股鑒查原章應改各條固皆有碍執行必不得已猶可仿上海辦法於辦事細則內略爲救正惟其中第三十七條（退職或除名之職員當事人如因其瀆職而受損害並將要求賠償須先向處長或商會總理行之）流弊尤大南昌商務總會肆正書言之殊爲痛切此次呈文中似應特別提出詳加按語以表示此條萬不能不刪之故是亦害去其甚之意至上海總商會所規定之辦事細則應俟此案通過呈部核定後再加修正以符章程而便遵守

▲最後之議決案

聯合會業已會議終止所有最後之議決案節錄於下（一）明年（民國四年）第二次大會地點決定在北京舉行（一）此次議決應由聯合會執行之手續由總事務所負完全責任作速辦理（一）各省所認大會經常費由各代表回省籌繳（一）會竣後仿照前年工商大會辦法由總事務所編刊會議大事記出版分送各該商會備查

▲各代表參考實業廠

上海總商會董以浦江左右邇年來各種實業廠次第推廣最著名者計有九處特預先請願於各代表得其同意於昨今兩日分別雇乘馬車前往參觀並派王彬彥黃揩臣兩君爲之引導其費均由滬總商會供應昨上午九時集於鐵大橋北堍該總商會十時出發至滬南挨次參觀求新機器廠同昌棉紗廠同昌榨油廠信昌襪米廠午間往日暉橋龍章造紙廠在該廠午餐復至龍華一帶遊覽風景而返預備今日赴滬北各廠參觀明日上午舉行閉會式各自言旋云

◎商務書館完全華股辦理之部批

農商部批 呈悉查該公司成立有年於印刷出版事業頗著成效茲據稱印刷日精營業亦頗發達經股東特別會議決定收回外股現已爲完全華商自行集股辦理之公司等語熱誠毅力至堪嘉許附呈改訂章程亦均屬妥洽應准備案此批

◎黨人秘密確報

江蘇都督前日密令蘇滬各鎮守使文云茲准軍事處封送逆黨秘密確報一件並准函稱逆謀甚狡審意至深鬼蜮之機不可預測務希切實留意萬勿輕視致陷逆黨之計大局幸甚等因到本署都督准此合行刷印原送確報密令該鎮守使查照迅飭所屬隨時留意偵緝云云茲將確報錄下 探報長崎新同盟會內容黨派紛爭內部分裂黃陳一派聯絡某國人謀亂中國以東三省爲抵謝品孫派專以籌募公款接濟私人而汪精衛一派主張漸進上月由巴黎致新埠孫文函云吾黨如欲復仇推翻袁氏必須靖候時機在袁系之第二派將佐中求之此中舉義必須在五年之後始由勸機蓋其第一派將佐必有吾功位極惟所欲爲其輕視第二派將佐無疑義第二派將佐無論袁氏如何收服如何親信心目中必不滿意於第一派積不相能勢所當然吾黨而後着手進行召集海內外同志游說彼第二派將佐縱啟戰端聲喩藩鎮動其心封時苟得第二派一枝二枝之兵力卽足以號召天下推倒政局致爲四分五裂吾同志相機回國再謀統一即易云云

◎捕獲黨人之交涉尙未解決

上海鎮守使署軍事偵探於前月間在南市大達碼頭新寧輪船上拘獲亂黨仇鸞變等並牽涉在旁之日本人山口德志今井篤助二人當時仇等雖被拿獲而山口德志不知如何被人鎗擊身死以致案成交涉惟今井篤助已照約章送請駐滬日本領事署發落各情屢載本報茲悉日本總領事有吉明君迭次與鎮守使鄭君等嚴重交涉爲時已久迄未解決現在有吉君因公回國此案委託代理總領事村上君辦理日昨午後村君特委本署譯員乘會同官西田耕一君乘坐轎式馬車詣滬鎮守使署興鄭君面商此案辦法良久始已稍有頭緒西君卽辭別返署據情覆村君核奪云

◎呈請減輕繭捐之無效

本埠絲廠聯合會所總董楊兆鏊等因浙省新頒繭捐征收章程增加捐率該業殊受影響特具呈浙省國稅廳籌備處歷陳營業困難情形請會同省長呈部核減現奉胡處長指令略謂絲繭捐爲浙省收入大宗光復後捐率曾減公家財政大受影響前奉大總統飭議增加收入當經擬議呈核嗣復遂具繭捐征收章程呈請財政部核准施行本年繭捐自應加率征收該商等素明大義應即勸導各商共維大局所請轉呈財政部減輕捐率之處應毋庸議

◎研訊製造僞鈔票犯

淞滬警察廳偵緝行署偵探裘子雲帶同周探員等日前在海門江家鎮地方陳虎臣家破獲私造通大清兩銀行鈔票工匠田仲春一名並當場搜出僞票機器各物證據押解來滬奉薩督辦發交滬南警察分廳訊辦特委歸稽查員會同潘司法長秘密研訊據田仲春供認爲日人餘供推諉稟復薩君照章奉飭解送日領事署訊辦等情已誌前報茲悉前日（即八號）下午二時經日領村上滬義君命提田仲春到案研訊該犯始則一味推諉當經一再盤詰供認由某某介紹於陰歷上年十二月間與陳康生楊體乾訂定私製僞票按月薪資洋一百元先在倪來鎮製造未成旋搬至江家鎮陳康生家因外間被人知曉故又遷至陳家宅陳虎臣家正在製造間被拘到案是實惟周係購票之人並不知其綫探至所抄獲機器藥水一切物件均由陳康生楊體乾等僞備等語復據裘探長稟稱陰歷三月初二日田仲春正在該機關部私製僞造交通大清鈔票當場拘獲並搜獲證據甚

外埠賜購及批發請寄郵費局叒當郵票亦可代銀因有冒牌僞葯認明餘年氏小影藍龍商標三色仿單方是的眞

朱筌詩啟事

啟者會街元豐洽記油號自辛亥中秋前輟股關設定五年爲滿立有合同乃甫經接手即遭光復大受影響各所有買出油票以及各戶存油共該少洋四千九百餘元業經東旋即侮譏於壬子年三月拆股歸筌詩一人獨開不料連年虧蝕甚鉅以致週轉不靈不得已於今正暫行停業二十八日公議照票價一律擔三成償還當經同業三豐周少蘭得豐金子峯大豐劉子山公正人蔡健安黃仲華等先生出場調處並邀集各戶於正月初十日書限票於三月十五日六月底兩期付清不誤

外埠郵購及批發請寄郵票局空當郵票亦可代銀因有冒牌僞葯認明餘年氏小影藍龍商標二色仿單方是的眞

鏡面散之靈驗　請看

本主人由化學發明沈製鏡面散專治男女面上○雀斑○粉刺○[illegible]○紅暈○白[illegible]○黯色○油光○[illegible]……五角每洋五瓶每瓶二角五分外埠寄郵……路即益湯弄大街集𦂳里二弄對門二百念五號門牌人壽醫葯室總發行報告

膠押解來滬並不知其日人因初稱係廣東香山縣人後被薩督辦委派之歸君詳細訊問初不供認經由歸君論云如不實供則應送鎮守使署按照軍法從治因始供認實爲日本人等語請查村君得供論着將田犯還押候再核辦書探長等同署辦訊供情形稟明薩督辦請爲核辦矣

◎暗殺案兇犯押解赴蘇

前在英租界四馬路望平街轉角用手槍暗殺李榮升身死案內兇犯柴啟藩已奉上海地方審檢廳訊明判決處以死刑詎柴犯不服依法上訴各情迭記本報茲悉此案業奉蘇州高等廳核准於前日行文來滬日昨午後檢察長汪君遵令備齊公文連同全案卷宗移派法警將柴犯由第一看守所中提出押乘火車即日赴蘇解請高等廳訊理以符法定手續云

◎談家灣居戶被盜

本月七號晚寶山縣屬之談家灣地方鄉人談姓家被盜匪十餘人明火執杖刦去衣飾等物當由事主投報寶山縣請爲勘緝昨經閘北偵探訪悉稟報徐廳長派探杜勘再行核辦

◎竊犯不願再履華界

閘北一區巡官楊永芳與副探劉永和張金海巡士張孟根羅金堂帶同竊賊陳如春前往華租交界之北西藏路一百四十七號屋內指提同黨劉阿根張阿四因不服爭執由五百三十號等華捕查見以該處已在工部局範圍之內當將一干人証一併帶入捕房解奉公廨訊明各情已誌本報昨奉公堂復訊先由閘北徐分廳長派探持文投案聲請移提並據廳司捕房一百二十一號西探斯文司與華探嚴桂金上堂稟明查得劉阿根與陳如春均經迭次犯案張阿四且曾逐出租界應請察核歸案叡核供與美領卓君磋商良久以劉等旣經捕房証明確係逃犯自應解回內地訊辦詎劉阿根聞諭忽稱小的係租界居民愿在公堂受罰今生不愿再履華界一步乞求大老爺訊辦雖死無恨孟君諭謂爾已干犯國家法律豈能聽爾自由況此案發生內地本公堂無訊斷之權諭畢遂與西官會判陳劉張三犯准送閘北警局歸案訊辦惟張阿四係逐出租界之人應請警局訊辦後將張送還本廨再辦

◎梅竹廬辭世

向在滬上各會場奔走演說之奥人梅竹廬兩年來主持國貨維持會演講部去冬又被粵幫推舉爲旅滬粵路股東維持會會長各幫領袖以渠人尙誠實辦事不辭勞怨故每多器重上月抄忽患寒熱至初八日天未明而死所奇者一切身後事均係親筆開單交付家人即親友處之報喪單均預於一日前親自揮就梅在上海實乏知已相親密者則惟王文典戈朋雲諸君聞臨終之日尙外出走訪諸人面託一切昨午後二時成殮身後景况凄涼後事均係王君一人爲之籌畫云

◎調查驗契狀况

上海驗契一事自三月杪限滿之後復奉蘇州韓省長令飭上海縣知事洪伯言君出示布告展限一月以陽曆四月終爲限在案茲悉此案現奉韓君令委馮君來滬調查滬上各業戶驗契情形究竟踴躍與否抑或隱匿不驗情弊着查明實在探復候示等因馮君抵申後以安康旅館暫駐懸候隨時調查云

◎駐甯德領抵滬

駐甯德正領事舒爾慈君因有要公昨乘滬甯火車來滬暫寓虹口黃浦路德總領事署一俟公畢即須回甯云

◎法文書館節假

今日爲天主教耶穌受難四大瞻禮之期即俗呼爲外國清明法界八仙橋境中法學校肄業各生奉監院巴神父傳知各生於本日起停課三天

◎西國節期公堂停訊

今日爲西國教主耶穌降誕之辰（俗呼爲外國清明）旅滬西人例各休息公共會審公堂循例停辦訊政以故昨由駐廨檢察西員麥鼎稟准正會審官關君於今日及下星期一停訊公堂兩天以誌紀念而循舊例

◎偵緝無名兇犯

閘北警察分廳徐廳長昨日訓令各區署文云案准上海地方檢察廳公函內開案據二十四保二十四圖地保陸佩生報稱陸家嘴義塚地上發現無名女孩屍一口請蒞驗等情據此即經本廳第一初級檢察廳派員往驗茲據該廳呈稱本月三十日屬廳檢察官遵即率同檢驗員等往驗該女屍年約五六歲委係生前被[illegible]傷後用硬物通入穀道因傷身死除責無家屬傷地保具結備棺收殮浮厝待屬認領並着限於三日內緝獲眞兇解廳訊辦外理合將蒞驗情形連同屍格一併呈送鑒核等情據此除派警偵緝兇犯外相應函請貴廳查照希即飭區一體嚴緝此案正兇務獲解究等因准此合亟令仰該署長分飭警探認眞嚴緝云云

◎世界語會歡迎同志

挨門士君（美國人）向在菲獵濱羣島爲軍醫官精通世界語此次遊歷中華道經滬上上海世界語同志特於前晚（初八）假坐大馬路惜陰公會開會懽迎到會者百餘人首由姚明仁述開會懽迎之旨次挨君演說祝中華民國之進步並謂學世界語爲目前唯一之要事云云由姚君轉譯華語次盛君國成代全體致謝後由惜陰公會代表邵君廷玉畢君雲程祝中美邦交之親密並謂中國尙極力追隨西方先進國之後塵以副挨君之期望挨君答畧謂若中國果能符鄰人之欣祝則將來必爲最大之完全共和國云云兩方均由盛君國成轉譯語畢由挨君與在座同志逐一握手遂盡歡而散

私立新民女學校成績品攝影

高小三年級朱鳳珍鉛筆畫

◎檢驗路斃

前日有一年約四十餘歲之某甲在滬傭工偶爾患病自帶行李雇人力車載至南市大達碼頭欲乘平安輪船回里不料被輪船上所不容因而在近處小弄內棲宿病益增劇延至越晨遂爾身死即由崗警查知報告第一區警署飭十六鋪地甲喬忠查無尸屬飭報地方檢察廳旋由廳長汪君委任第一初級檢察廳許檢察官會同檢驗吏帶領法警詣驗委係病死滬地並無尸親當飭地甲報請善堂棺殮厝埋召認所遺尸旁之行李等物帶回儲庫一面據情呈報汪廳長核辦

◎協緝馬尙傑

本埠印花染坊工司因挾制坊東釀成罷工風潮迭誌本報茲悉該工司朱寶生李貽美等即號稱同盟十八股黨經各坊東公禀檢察廳已於前日由范廳長傳提兩造開庭集訊已將朱等判押候辦所有該工司私舉之工頭馬尙傑亦同時到庭因馬臨訊時推諉不知並未承認爲該工司之工頭故得從寬釋放即於范廳長面諭馬某謂爾如故欲爲行頭一經各坊東告發到庭亦定究辦不貸一面着令工幇永義堂代表徐如龍勞文棠二人勸令各工司一律照常開工毋再胡鬧致干咎戾奉判在案詎該工司等藉謂朱寶生等寃遭羈押心實不甘又復由馬尙傑之全力主動連日召集該工司等在老北門外某茶肆內密謀一切專持煽惑以致該工司等因橫愈甚連日以來非特仍不開工即或有安分之司欲先工作以全個人之名譽而若輩亦出而覊持橫加干涉勸撤野蠻勒停工作否則即以稻草繩吊之以示其威且該工司等胆敢將該工幇永義堂之生財器具搗毀一空嗣經永義堂代表徐如龍等立報該管警區彈壓拘[illegible]及至該處而若輩已聞風遠逸矣茲又經該業印花染坊各坊東公稟檢察廳請將馬尙傑補提到案發行訊辦一面要求派警彈壓開工以維商業而免損失等情廳奉檢廳核准即飭長警至閘北大通路越美酒店立提馬尙傑到案訊辦詎馬已聞風規避致不到案現已避匿租界或謂另有要案發生因而遠逸他方茲聞檢察廳查悉前情已照會公廨協拿務獲解究云

◎追繳本利

有歐陽壽鈞於往日時曾將坐落滬城三牌樓堰家弄中樓房單契向吳育堂叢吳文濤處抵押銀一千八百兩未幾又向該堂借銀一千二百兩每月以一分起息詎歐陽於去年物故吳叢亦相繼去世該房月租年來爲歐妻歐陽胡氏收取置借款利息於不顧致被拖欠利息有六年之多惟一千八百兩連利被欠三千九百五十五兩一千二百兩連利被欠二千六百兩茲爲現在堂叢姚文彬查悉協同吳妻朱氏向催延岩乃請律師王煥功控經地方審判廳奉諭將歐妻柏氏傳案於昨午後奉與推事官特開民庭辯論王律師聲請究追或請堂上定期將該押產發封拍賣抵欠柏氏供稱丈夫於去年九月間病故祇有二女並無兒子當時以姪元昌爲嗣子所押之產虧欠本利無措但氏目下無力全繳此項房租過活現求堂上減去利息歸還本銀容氏出外清理與君得供限柏氏於一月之內自向該原告商懇免利如果該原告不允堂上惟有照數訊追該氏唯唯而退

京師自來水公司行期開股東常會廣告

啟者本公司定章每年召集股東常會一次茲訂於四月十二日即陽歷三月十七日下午二鐘在北京前門內西城根本公司舉行報告上年營業情形及本年進行方針務請股東於會期前三日持股票赴本公司驗明填給入場券屆期持券赴會以憑接待謹啓

朱笙詩啟事

[illegible]有曾出過油票以及各戶存[illegible]二十八日公[illegible]期已到尚有少數未經掉換期票各戶恐未及週知特爲[illegible]

◎是否姪女

昨日下午有婦人某氏行經縣前路見一十餘歲之女子在該處某老虎灶泡水該氏指爲姪女上前拖上人力車因女不認致起衝突由補查見併送捕房補頭飭探查明再行核辦

◎蘇報案◎　瑣聞

○虐婢逢章　福建婦人陳鄭氏向居逢路一百二十五號屋內前日因將十五歲婢女秋蘭凌虐被捕查見以其殘忍違背人道主義一併帶入捕房飭氏存洋五十元保出昨奉公堂傳訊明白以鄭氏逢章屬實判罰洋十元充公秋蘭送幼女所留養

○姦拐案訂期復訊　北京路六百八十八號門牌復新昌機器成衣店主鄔福某（即鄔芝田）控老婦李董氏誘令其妻鄔周氏與在逃之無賴經吉安在新開天華堂佛店樓上奸宿後復誘令捲取值洋五百元之現洋金飾避匿南京路某西飯店等情業由捕房將董周兩氏送案解訊判分別交保嗣因周氏無人具保迄今在押昨晨復奉公堂集訊兩造仍各延律師到堂代表互相辯論良久奉判兩氏仍分別交保候訂期復訊再核

○原告所控証據不足　某烟貨店主楊少臣前曾收買小東門外一枝春街新康土店値洋一百餘元之烟土詎前項烟土乃係竊賊由法捕房將竊賊査獲吊取原贓經法公堂訊明發生地點在於公共租界故由法捕房將所獲之竊賊轉送英公堂訊辦嗣因楊以新康土店主李少亭不應將竊贓混售致遭吊贓故投英公廨具稟起訴奉飭將李傳案於前晚集訊原告偕證俺文炳上堂証明前情求追所付土價洋一百六十餘元質之李供不承認并稱新康土店早於去年春間盤頂與人即使果有烟土售與原告亦應與伊無干云云嗣襄讞核供以原告所控被告爲新康店主証據不足因與觀審西官美領詹君判將案註消被告開釋

來函

寃哉僕營業於英大馬路亨達利洋行八載於茲家居閘北南林里素守本分於陽歷四月六號即星期一晨八點鐘由家赴行擬搭電車到拋球塲已步出華興路口（即租界矣）忽一華警飛奔而來將僕扭住（越界拘人）且云你所犯之案已經發作你知道否僕此時頭緒毫無只得問其所犯何案伊云你昨晚竊物逃走我捕你時記認淸楚是你無疑我若誤捕願甘檢斃隨後又一巡警前來僕思此時不必辯論否則定遭毆辱俟到警局後定有水落石出孰料到局時八點十五分而警官尙高臥鄲鄲而直等至十點鐘左右始行升座役蓬即令僕跪下並須口稱老爺僕豈敢違拗跪下後即將被捕及誣良情形及營業與家中詳細陳說誰知警官并不研究即云逃犯豈會誤拘定留所羈尙敢抵賴（上下誣良爲竊）喝令吊打（嗚呼停止刑訊）僕只得哀求請其飭人至亨達利詢問如有不符情願受罰伊聆言後即着人至亨達利詢問後全行同人代白及租界店號担保始得釋出僕竊思警局係保衛閭閻而設今反蹂躪人民誣良爲竊則不若不設之爲美幸僕經商七八年得有同人代白店鋪担保然自晨至午驚餓已非淺鮮設有背井離鄉初旅滬濱者則定受一番凌辱牢載囹圄或存或沒家莫聞知可懼可怖何堪設想故特詳陳台前尙望登入來函一門以告我同胞之寓居華界者

受寃人韋開華謹白

籌備巴拿馬賽會紀要

籌辦巴拿馬賽會上海分會近聞

美國巴拿馬賽會上海分會昨日又致南北商會各勸導員函云敬啟者勸導出品手續迭經開會討論幷蒙執事認定門類担任徵集具紉公誼惟現距物產會期至近且迫准奉省長飭令務將徵集物品數目刻日具報備查並於本月十五日召集各縣實業科長晉省集議及報告成績上海爲東南巨邑商務薈萃之區似未便稍衍了事自誤實業前途茲擇於本月十三日即（星期一）下午准三時仍在天妃宮北總商會內開第六次談話會奉邀台從籌議一切屆期務希准鐘貢臨明知公務賢勞黃金時間但時日逼近萬望拙片刻之暇惠臨賜教幸勿他却盼切禱切此上即頌台祺

又致各業領袖函云敬啟者巴拿馬賽會出品各情昨經函請查照度邀台鑒所茲訂於本月十三日（即星期一）下午准三時在天妃宮北總商會內開第六次茶話會邀集各勸導員會議徵集事宜鋒處大宗出品如已籌備屆期務乞惠臨賜教一切並可與徐乾麟先生面爲接洽也久仰熱心公益此次新賽出品必蒙先生鼎力贊助欲所實深欣感之至

小說

蓓德小傳（六十二）

（按）　（完）

少選夫人曰汝已晚膳未亞嘉利曰尙未也且我亦殊不飢耳夫人曰汝須在此晚餐即顧謂蓓德曰密司芙爾芳乞汝一觀尙有何物可爲我女弟治餐具者我且爲君介紹是即吾從弟密司新克來也又向亞嘉利曰汝且於此少坐我以頭痛不能久坐也我輩手足決不尙此虛文

亞嘉利曰我知之余之此來實出君意外然我顧有書爲之先容也台司孟聞將以明日至湯姆佳乎夫人曰佳渠以初歸遂至百事叢集汝知我二人本擬以下月歸今以他故遂先歸汝之臥室我已囑密司芙爾芳爲汝布置彼實一至可親暱之女郎彼之護持迦因頗爲得宜也

爾時蓓德往視巴治而亞嘉利乃入更衣室即出而至前坐于明窗之下獨自出神已聞蓓德呼曰密司新克來君室已備請來此晚膳亞嘉利聞言即起立曰謝君費神余實倦矣且天氣尤惡令人抑抑蓓德曰然哉天氣之惡實令人胸中不快亞嘉利回首視蓓德則見其嬌婉絕倫中心頗適

因曰汝保育迦因頗爲辛苦吾姊頃爲余言頗感激姑娘然君今且勿去我將與君互談也蓓德欣然即坐見亞嘉利正在盛年其美與馥里賜初不相上下蓓德此時正與亞嘉利扼腕以如此妙齡竟多不快意事何也

時評三

九畝地本爲行刑塲自振興市面後荒凉寂寞之區一變爲歌舞繁華之地滬城某董方議呈請官廳添辦妓捐爲興市之計畫不意新舞臺之竟付一炬也且並未保險損失極鉅此後恐不易恢復舊觀矣吾恐該處市面亦必一落千丈也

圍棋欄 （續）

高部道平
方金題

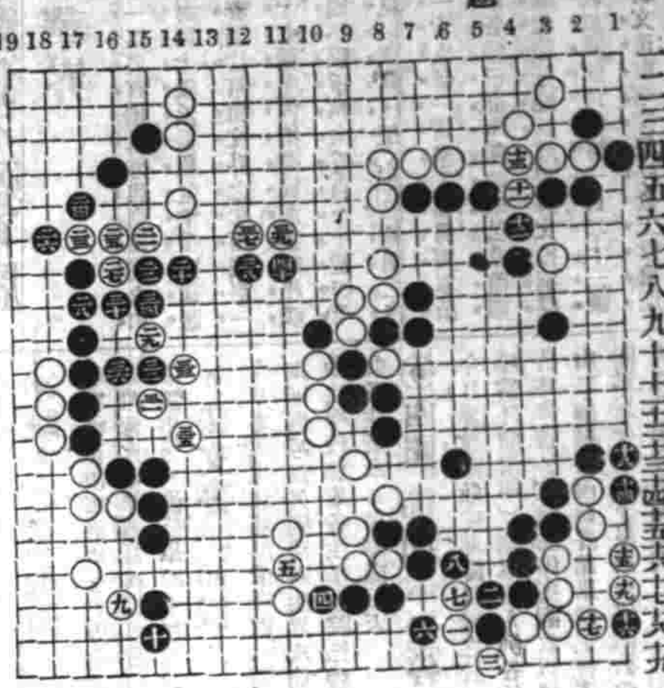

第一式 白先活

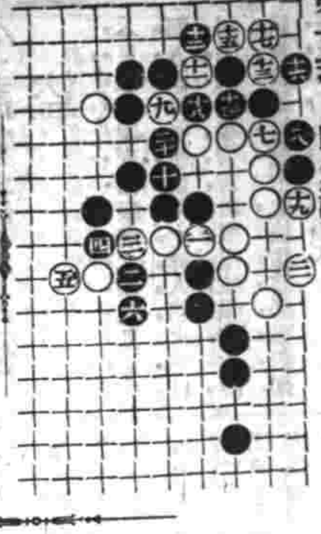

第二式 白先通出十四當十八位虎讓白活於內方爲正當解決

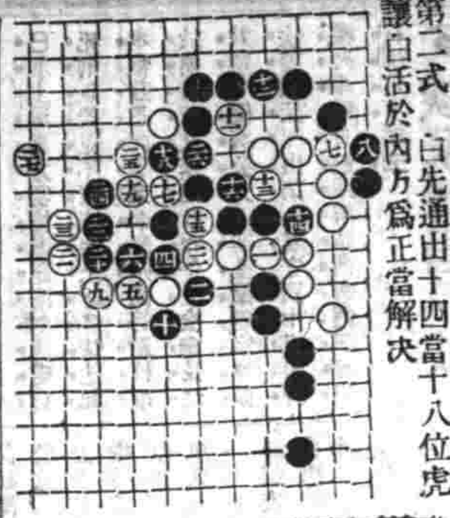

答稿中式者 南京劉誦盤 錫邑范楚卿 吳江貝企中 申江重聽 吳江老振 各贈日本奕譜一種

▲徵求佚譜告白 古譜未經刊行者倘夥或藏之故家或見之傳錄如有賜寄本報登錄俾古人吉光片羽得以藉之傳流則非獨本報歡迎已也

▲徵求讀者對局 本報特設讀者對局一欄以便海內手談家收互相觀衣之益如有時人對局留心貴當者不問程度高低如蒙錄示本報當擇尤刊登

本埠商務市況

怡和時莊
昨四月八日怡和洋行第七百八十一次拍賣行情如左

（羽毛）

桃紅人馬牌每疋	十七兩五錢七分
大紅又	十七兩三錢六分
金黃又	十七兩一錢
洋藍又	十五兩六錢五分
桃紅麟牌	十七兩四錢六分
大紅又	十七兩零一分
新綠又	十五兩一錢

（羽綾）

元青虎牌每疋	十六兩七錢
元青人頭	十六兩

（嗶嘰）

元青馬頭	十六兩一錢

（小呢）

大紅雙鳳	八兩一錢一分
大紅馬頭	八兩五錢一分
大紅虎嘜	八兩二錢
大紅虎牌	七兩〇九分
大紅象牌呢	六錢五分一厘
洋藍又	六錢三分一釐
大紅丹鳳呢	七錢三分
洋藍丹鳳呢	七錢四分五厘
新綠丹鳳呢	七錢四分五厘
大紅獅鳳呢	六錢八分五厘

（未完容續登）

匯票
民國三年四月九日各國匯票行情如左

大條銀（二十六辨士）十六之十五
（上海規元一兩合下）
英國電匯二先令七辨士八之三
英國現匯二先令七辨士十六之七
電匯四個月匯票二先令七辨士十六之九
銀行又進四個月匯票二先令七辨士十六之十三
銀行又賣六個月匯票二先令七辨士十六之十五
銀行四個月定貨票二先令七辨士十六之十五
銀行六個月定貨票二先令八辨士十八之一
法國現電匯三法郎二九二之一
又四個月電匯三法郎三六
又六個月電匯三法郎三八
德國電匯二馬克六七
又買四個月電匯二馬克七二二之一
（上海規元一百兩合下）
美金元現匯六十三元八之五
又四個月電匯六十五元二之一
印度電匯一百九十四羅比七五
（每一百元合上海規元）
香港電匯七十四兩八之三
日本電匯七十七兩八之七

金市
四月九日收盤行情如左

現貨標金	三百七十二兩七錢
足赤條金	三百七十九兩七錢
沙金合赤	三百八十兩零七錢

錢市
四月九日北市銀銅圓及角子銀拆錢市收盤行情如左

龍洋	七錢二分七厘
英洋	七錢二分八厘一二五
北洋	七錢三分四厘
小拆	六錢四分一厘
銀元	九分
銅錢	一百八十二千文
市牌	一百五十千文
衣找	一千三百二十文
洋找	七錢二分四厘
錢洋	一千二百文
本開	七錢二分
八	一百十六文
小洋點水	每角十六文

金融
四月九日銀行市價如左

英洋	開盤	七錢二分七厘八七五
	收盤	七錢二分八厘一二五
銀拆	開盤	一錢三分
	收盤	九分
轉帳		一錢三分
	掛牌	無
標金	開盤	三百七十二兩九錢半
	收盤	三百七十二兩九錢半

股票
昨由股票交通公司報告

崇格志每股	買	四十二兩
公益	又	十一兩五錢
老公茂	又	八十五兩
古拉	又	七兩五錢
公和祥	又	九十四兩
電車	又	一百十兩

糧食
日來天時晴正內地各鄉之米船來滬者絡繹不絕市上米價故此逐步見疲云茲將開出各價錄左

北帮機白米	六元二角至五元八角
南帮機白米	六元至五元六角
常帮機白米	六元一角至五元六角
蘇同機白米	五元八角至五元四角
泗涇機白米	五元七角至五元四角
巴里雙轉白米	五元七角至五元四角
蕪江高白米	五元六角至五元三角
周莊白米	五元五角至五元三角
新機洋秈米	六元二角至六元
新機杜子秈米	六元一角至五元七角
新機客秈米	五元八角至五元六角
蘇同白秈米	六元至五元六角
高新通元米	七元五角至六元七角
高機白陰元米	六元六角至六元三角
角里陰元米	六元五角至六元二角
高小麥	五元三角至四元一角

油荳市
昨由本地廠作坊與鄉帮等銷去之南北規各種荳子一千三百四十石荳餅四千二百片牛荳油十件正茲錄售開各價於左

船牛荳油每擔	十兩零三錢半
青中餅（每片）	一兩九錢四分六
〇以上係南規貨〇	
大連元荳每石	三兩二錢九分
輪浦口元荳	三兩零七分
天津青荳	二兩九錢七分
九江冬青荳	二兩七錢八分
元豐漢口餅每片	一兩一錢三分五
和豐光邊餅	一兩一錢零五厘
〇以上係北規貨〇	

花衣
昨日市面各種花衣市價如左

通州花衣每擔	又	二十一兩八錢
太倉黑核花衣	又	二十一兩八錢
太倉白核花衣	又	二十一兩
四牌子花	又	二十兩零五錢
上海花衣	又	二十兩〇三錢
火機花衣	又	二十兩〇五錢
餘崇花衣	又	二十兩
南路子花	又	十一元
北路子花	又	十一元五角

日本紗
昨日紗號抖售客帮市面計一百數十包各紗行情如左

二十支藍魚紗	大包	一百十四兩
二十支五子	又	一百零六兩七五
二十支日島	又	一百零六兩七五
二十支福島	又	一百十二兩
二十支漁翁	又	一百〇六兩五錢
二十支耕什	又	一百〇三兩
十六支藍魚紗	大包	一百零五兩
十六支立馬	又	一百零四兩二五
十六支三馬	又	一百零四兩二五
十六支福島	又	一百零三兩
十六支雙鹿	又	一百零四兩
十六支雙喜	又	一百兩零五錢
十六支五福	又	一百零一兩七五
十六支二喬	又	一百零二兩二五
十六支三圓	又	一百零二兩二五
十六支紅鑽	又	一百〇二兩二五
十六支送子	又	一百兩零五錢
十六支什牌	又	一百兩
十六支金象	又	一百零一兩五錢
十六支花蝶紗	又	一百零三兩二五
十六支扇面	又	一百零三兩二五

本廠紗
昨日紗號抖帮交易各紗行情如左

十六支雙龍紗	大包	一百零四兩
十六支雙虎	又	一百零三兩七五
十六支雙象	又	一百零一兩
十六支脂虎	又	一百零二兩二五
十六支牧羊	又	一百零二兩二五
十六支紅團龍	又	一百零二兩
十六支丹鳳	又	一百兩
十六支火車	又	一百零三兩
十六支水月	又	一百零五兩二五
十六支月季	又	一百兩
十六支日光	又	一百零三兩七五
十六支天官	又	一百零三兩
十六支聚寶盆	又	九十七兩
十六支雲龍	又	九十八兩二五
十六支雲鶴	又	一百零一兩二五
十六支紅龍	又	九十九兩五錢
十六支鐵毛	又	九十六兩
十六支三星	又	一百兩
十六支人稱紗	又	一百零二兩

◉ 失票一覽表 ◉

請看!!!欲壯身者

請看!!!患胃病者

胃病與康健與事業之關係

胃者身體中中樞之機關也。胃弱則全身從之衰弱者天下醫家悉皆公認之理故身體康健與否全視胃部強弱。胃部健壯則身體自然健康始得經營事業可知胃之强弱係關人生禍福之分。諸君當心保護胃部最爲要緊

有此等病兆者

速服胃活而可拔其病根也

胃弱。溜飲。食欲減少。胃痙。胃痛。腹脹。胃炎。食傷。呑酸嘈雜。大便秘結。惡心嘔吐。腸痞。各胃病服之莫不立見奇効

無胃病者

常服胃活、能保胃健、增進飲食、血肉發達、身體強壯矣

定價 大罐大洋一元二角 中罐大洋六角 小罐大洋三角 試用大洋一角二分

本舖 東京大阪 山田安民藥房

總經理 上海河南路 東亞公司

南洋勸業會頭等嘉獎 騾製半夏

崔氏騾製消痰半夏天下馳名購者注意 本廬分設杭州陳列所〇南京花牌樓〇天津北門外獅子胡同忠成號內

崔氏騾製消痰半夏乃驥雲氏與中外名醫再三研究廣行試驗始敢出而問世發行以來凡官界軍界商界學界紳界女界莫不同聲贊美咸推爲止咳之無上聖品各省寄售紛紛爭先恐後函電歡迎[illegible]華人每見發達之物必多方仿造奇巧百出致使來購者無從鑒別眞僞本廬特將前清兩江督署湖北臬署京師都御史衙門暨英國加拿大日本東京韓國慶北大邱郡以及各縣各省公館各衙門道謝翀驗之函竟編訂成冊並將信函之郵局圖記民局戳記一律裝入鏡之架頭陳列樂者作指南之車而仿造者無從施其伎倆但咳嗽多痰之症救治愈早愈妙若久咳傷及肺管便覺呼吸不靈痰之爲膠賦之質閉塞清肅之府遂使哮喘大作氣促不順況肺爲華蓋嬌臟旣傷於火焦灼胃氣亦敗[illegible]告溺肝風上揚從此盜汗骨蒸元氣盡喪一義八類氣血而生肺氣不宜則運血不靈氣血均損便是不起之症矣可不痛哉本廬所製消痰半夏善能止嗽化痰順氣平喘運血液以培元氣腎水以固本能生一天一之水能療既損之金偉力豐功天下無敵自出世以來治愈之人不可勝計至此藥之神驗全賴汰其精粕取其精液出奇制勝以少勝多若尋常之症只須一小盒立奏奇功雖至重至危之症如一息尚存連服一料可立起沉疴斷根不發本廬實事求是精益求精家化驗如無珍珠龍涎香化州橘紅等珍貴之品甘受重罰大盒洋二元四角小盒洋一元二角每料六大盒洋十三元二角

上海盆湯弄絲業會館後甯波路口五開間門面驥香廬驥雲氏總發行所啟

遺失收據廣告

前由上海交通銀行將南京交通銀行籌帳處戶下存摺一扣交與益謙轉交邵君徵邵君收到存摺後繳還上海交通銀行收到存摺收條一紙此項收條現由益謙遺失特登報聲明作廢

南京交通分行經理楊益謙啟

河南新野縣順興當商張金甫先生來函謝自來血治愈吐血及面色青黃四肢無力之效驗

五洲大藥房鈞鑒敬啓者鄙人體氣素虧兼加吐血之症以致面色青黃四肢無力即延數名醫診治藥餌百十餘劑毫不見效實以爲憂嗣有友人述及貴藥房人造自來血功力甚大鄙人甚然其言是以亟託在漢友人購來一打照法服之未及半打而所受之病全行脫體並且胃口大好精神異常煥發面色紅潤可見人造自來血誠是聖藥也特此鳴謝敬請道安

河南新野縣順興當商張金甫鞠躬

民國三年二月十八號發

上海四馬路五洲大藥房抄登

敬告 [illegible]杜陽黃銅[illegible]

崔氏獨香廬上海盆湯弄絲業會館北首甯波路口五開間門面驥雲氏總發行所〇外埠函購郵局最安

注意新式電燈泡 增光明 省電費